

Mitteilungsblatt

Stadt Burgbernheim & Markt Marktbergel

März/April 2020 – 70. Ausgabe



Kommunalwahl 2020

Tagesordnung der 61. Sitzung vom 19.12.2019

- 1. Genehmigung der Sitzungsniederschrift vom 21.11.2019**
- 2. Bauantrag der F + T Müller GmbH; Neubau eines Verwaltungs- und Produktionsgebäudes im Industriegebiet**
Der Stadtrat stimmte dem Bauvorhaben zu.
- 3. Bauantrag der Eheleute Diana und Manuel Dornhöfer; Errichtung eines Einfamilienhauses mit Doppelgarage auf dem Grundstück Honigbirnenweg 23 im Baugebiet Gartenfeld-Ost**
Der Stadtrat stimmte dem Bauvorhaben zu.
- 4. Bauantrag von Frau Manuela Markert; Neubau eines Wohnhauses mit Garage auf dem Grundstück Rosenapfelstraße 16 im Baugebiet Gartenfeld-Ost**
Der Stadtrat stimmte dem Bauvorhaben zu.
- 5. Bauvoranfrage von Herrn Stefan Schubert; Errichtung einer Wohnanlage im Garten des Anwesens Schlossgasse 16**
Der Stadtrat kann sich die Bebauung grundsätzlich vorstellen, weitere Details sind über die Erstellung eines Bebauungsplanes abzuklären.
- 6. Erteilung einer Dauererlaubnis für Außenstarts und Außenlandungen für Hubschrauber auf dem Grundstück Fl.Nr. 243/1 der Gemarkung Schwebheim; Anhörung Träger öffentlicher Belange**
Der Stadtrat stimmte dem Bauvorhaben zu.
- 7. Stadtwerke Burgbernheim; Erklärung über den Strombezug 2023**
Die Stadtwerke werden auch im Jahr 2023 den Strom über die Kooperationsgesellschaft fränkischer Elektrizitätswerke GmbH -kfe- beziehen.
- 8. Antrag des SPD Ortsvereins Burgbernheim; Fragen zum Streuobstkompetenzzentrum**
Die aufgeworfenen Fragen wurden in der Sitzung anhand des derzeitigen Projektstandes erläutert.
- 9. Sonstiges**

Tagesordnung der 62. Sitzung vom 30.01.2020

- 1. Genehmigung der Sitzungsniederschrift vom 19.12.2019**
- 2. Antrag auf Errichtung einer Freiflächen-Fotovoltaikanlage auf dem Grundstück Fl.Nr. 959, Gemarkung Burgbernheim; Einleitung eines Bauleitplanverfahrens**
Nach einer intensiven Diskussion beschloss der Stadtrat mehrheitlich, für die Ausweisung von Freiflächen-Fotovoltaikanlagen einen Kriterienkatalog zu entwickeln. Der eingereichte Antrag wurde abgelehnt.
- 3. Projektleitung für das Umweltbildungsprojekt „StreuobstwiE/Ssen weit gestreut“ der Stadt Burgbernheim; Vergabeentscheidung**
Das erste geförderte Umweltbildungsprojekt der Stadt wird Wolfgang Wenk aus Burgbernheim koordinieren. Der Stadtrat vergab die Arbeiten zum Preis von 9.800 €. Im Rahmen der Bildung für nachhaltige Entwicklung umfasst das Projekt die Bereiche Ökosystem Streuobst, Artenvielfalt, Bienen, Schafbeweidung und Streuobstprodukte.
- 4. Ertüchtigung des Bahnübergangs „Rothenburger Straße“ in Bahn-km 3,506 der Bahnlinie Steinach-Bad Windsheim; Vorstellung der Pläne der DB-Netz AG**
Die Bahn wird den Bahnübergang an der Rothenburger Straße voraussichtlich 2023 beschränken. Gleichzeitig soll der Radweg auf der Ostseite stadteinwärts um 80 Meter verlängert und ebenfalls beschränkt werden. Der Stadtrat beschloss, den Zugang zum Schelmenwasen aufzulassen und ein Einziehungsverfahren durchzuführen.
- 5. Streuobstkompetenzzentrum Burgbernheim; Vergabe der Arbeiten für ein verformungsgerechtes Aufmaß der Gebäude Marktplatz 6 und Obere Rathausgasse 1**
Der Stadtrat vergab die Arbeiten für ein verformungsgerechtes Aufmaß an das Büro Bauforschung Dresden aus Bamberg zum Angebotspreis von 17.300 €.
- 6. Bauantrag der Hegwein GbR; Errichtung einer Lagerhalle für landwirtschaftliche Geräte und Stroh auf dem Grundstück Fl.Nr. 591 im Außenbereich Buchheims**
Der Stadtrat stimmte dem Bauvorhaben zu.
- 7. Bauantrag der Meyer GbR; Errichtung eines Güllebehälters auf dem Grundstück Fl.Nr. 246 im Außenbereich Schwebheims**
Der Stadtrat stimmte dem Bauvorhaben zu.
- 8. Bauantrag von Herrn Axel Beyser; Erneuerung des Dachstuhls, Ausbau des Dachgeschosses und Umbau des bestehenden Wohnhauses Rodgasse 7**
Der Stadtrat stimmte dem Bauvorhaben zu, Details sind noch mit dem Städteplaner abzuklären.
- 9. Sonstiges**



Haushaltsplan der Verwaltungsgemeinschaft verabschiedet

Die Gemeinschaftsversammlung der Verwaltungsgemeinschaft (bestehend aus Stadt Burgbernheim, Markt Marktbergel, Gemeinde Illesheim und Gemeinde Gallmersgarten) hat in der Sitzung am 03.02.2020 den Haushaltsplan für das Jahr 2020 einstimmig verabschiedet.

Abschlussergebnis des Jahres 2018 und Ansätze 2019/2020

Die vorangegangenen Haushaltsjahre schlossen mit folgendem Ergebnis bzw. Ansatz ab:

	Rechnungsergebnis	Haushaltsansätze			Veränderungen zu 2018 (2018 = 100%)		
	2018	2019	2020				
VerwaltungsHH:	1.748.012	1.795.000	1.835.000	=	+ 86.988	=	+ 5%
VermögensHH:	193.969	105.000	430.000	=	+ 236.031	=	+ 122%
Gesamt:	1.941.981	1.900.000	2.265.000	=	+ 323.019	=	+ 17%

Im **Verwaltungshaushalt** werden die laufenden Personalkosten, Unterhaltskosten, Verbrauchsmaterialien, Schülerbeförderungskosten ... verbucht. Die größten Ausgabeposten im Verwaltungshaushalt:

VERWALTUNGSGEMEINSCHAFT:

Personalkosten	1.051.500 €
EDV-Kosten	65.400 €
Rathausmiete	31.500 €

GRUND- UND MITTELSCHULE BURGBERNHEIM-MARKTBERGEL:

Schülerbeförderung	171.500 €
Personalkosten für Hausmeister, Reinigungsdamen	157.500 €
Unterhalt Schulhaus (Heizung, Verbrauchsgebühren...)	27.000 €
Lehr-, Unterrichts-, Lernmittel	18.000 €

Der **Vermögenshaushalt** umfasst die geplanten Investitionen. Im Jahr 2020 sind insg. 30.000 € für EDV-Ersatzbeschaffungen und Software im Rathaus vorgesehen. Für die Schule werden an Investitionen im Rahmen des Digitalbudgets insg. 165.000 € veranschlagt, die Kosten des Glasfaseranschlusses belaufen sich auf 60.000 €

Der nicht durch entsprechende Einnahmen abgedeckte Betrag wird als Umlage von den vier Mitgliedsgemeinden erhoben:

Gemeinde	2016	2017	2018	2019	2020
Burgbernheim	532.816 €	728.596 €	721.168 €	773.971 €	680.141 €
Marktbergel	256.862 €	352.398 €	336.837 €	338.005 €	304.305 €
Illesheim	153.350 €	200.306 €	190.072 €	202.815 €	179.215 €
Gallmersgarten	121.972 €	159.700 €	157.923 €	162.209 €	161.339 €
Summe	1.065.000 €	1.441.000 €	1.406.000 €	1.477.000 €	1.325.000 €

Im Jahr 2020 errechnet sich eine Verwaltungsumlage von 156,92 € pro Einwohner und 965,64 € je Schüler.

Streuobstwiesen weit gestreut

Ein Nachhaltigkeitsprojekt für Familien

*Erzähle mir und ich vergesse.
Zeige mir und ich erinnere mich.
Lass es mich tun und ich verstehe.
Konfuzius*

Die Stadt Burgbernheim lädt im Jahr 2020 erstmals zu einem Nachhaltigkeitsprojekt rund um die Streuobstwiesen ein! Die vom bayerischen Staatsministerium für Umwelt und Verbraucherschutz geförderten Veranstaltungen richten sich an Familien mit Kindern.

Der ursprünglich aus der Forstwirtschaft stammende Begriff der Nachhaltigkeit bedeutet, dass nicht mehr verbraucht werden darf, als jeweils nachwachsen kann, um für uns und für zukünftige Generationen dauerhaft wieder zur Verfügung zu stehen. Nachhaltige Entwicklung als Gestaltungsprinzip fließt ein in Bildung und Politik bis hin zu den Entscheidungen, die jeder Mensch im täglichen Leben trifft.

Bei Bildung für nachhaltige Entwicklung (BNE) geht es, über Faktenwissen hinaus, um die Zusammenhänge zwischen unserer Umwelt und der Art wie wir leben. Dabei geraten auch Fragen in den Blick wie:

- Wie konsumiere ich im Supermarkt oder im Internet?
- Welche Auswirkungen haben meine Entscheidungen auf die Natur, auf die Wirtschaft und auf die Menschen hier und anderswo?
- Wie beeinflussen meine Entscheidungen unsere Natur, die Erzeuger und die regionale Wirtschaft?

Nachhaltige Entwicklung in Burgbernheim

Den Auftakt bildet eine Veranstaltung am Samstag, den 18.04.2020 von 10:00 bis ca. 15:00 Uhr in der Roßmühle Burgbernheim zum Thema BNE in Burgbernheim. Lokale Umweltbildner, Lehrer, Erzieher, kommunale Angestellte, Stadträte und Interessierte sind herzlich eingeladen zu den Vorträgen von Claus Schwarzmann, dem Bürgermeister von Markt Eggolsheim und Vorstand des Fördervereins der Umweltstation Liasgrube und Thomas Ködelpeter, dem Leiter der ökologischen Akademie e.V., Linden. Nadine Höhne, die Regionalmanagerin von Burgbernheim, berichtet über Ansätze einer nachhaltigen Entwicklung hier und im Landkreis. Anschließend haben alle Teilnehmer*innen die Möglichkeit im Rahmen eines „Open

Space“ ihre eigenen Ideen, Themen und Fragestellungen rund um eine nachhaltige Entwicklung einzubringen.

Anmeldung per E-Mail unter umweltbildung@burgbernheim.de oder telefonisch unter 09843/309-0 bis zum 10.04.2020.

Die folgenden BNE-Veranstaltungen werfen einen Blick auf die Vielfalt vor unserer eigenen Haustüre und über den Tellerrand. Sie richten sich an Familien mit Kindern ab ca. 7 Jahren und können einzeln oder zusammen gebucht werden. Jeder Workshop findet zweimal statt. Man kann sich also für einen Termin entscheiden. Am Ende jeder Veranstaltung findet ein großes Streuobstpicknick mit vielen leckeren regionalen Produkten statt.

Was lebt denn da?

Artenvielfalt in unseren Streuobstwiesen
Sa., 25.04.2020, 14:00 – 18:00 Uhr oder
Sa., 02.05.2020, 10:00 – 14:30 Uhr

Familien mit Kindern sind eingeladen, die große Artenvielfalt an Pflanzen und Tieren in den Burgberner Streuobstwiesen zu erkunden. Die Eltern entdecken auf einem Kräuterspaziergang unsere heilsamen Wiesen. Für die Kinder ab etwa 7 Jahren findet eine spannende Tier- und Pflanzenralley mit Spielen rund um die Artenvielfalt und Nachhaltigkeit statt.

Ort: Am Kapellenberg
in Burgbernheim

Referenten: Daniela Wattenbach,
Matthias Weiß

Kosten: Erwachsene 7 €, Kinder 2 €

Anmeldung per E-Mail unter umweltbildung@burgbernheim.de oder telefonisch unter 09843/309-0 bis zum 24.04.2020.

Was summt denn da?

Imkerei in den Streuobstwiesen
Sa., 06.06.2020, 10:00 – 14:30 Uhr oder
Sa., 13.06.2020, 10:00 – 14:30 Uhr

Wir besuchen die Bienen in den Streuobstwiesen. Der Imkerverein Burgbernheim gibt Einblicke in die Bienenstöcke und führt durch ein lehrreiches und unterhaltsames Programm. Eltern und Kinder erkunden in verschiedenen Workshops, wie wichtig Wild- und Zuchtienen für unsere Artenvielfalt sind und es gibt viel zum Probieren, Selbermachen und Staunen.

Ort: Am Labyrinth im Gründlein
Burgbernheim

Referenten: Hermann Ott und Ralf
Wattenbach vom Imkerverein
Burgbernheim

Kosten: Erwachsene 7 €, Kinder 2 €

Anmeldung per E-Mail unter umweltbildung@burgbernheim.de oder telefonisch unter 09843/309-0 bis zum 22.05.2020.

Was mäht denn da?

Schafbeweidung in den Streuobstwiesen
Sa., 25.07.2020, 10:00 – 14:30 Uhr oder
Sa., 01.08.2020, 10:00 – 14:30 Uhr

Das Bildungsprojekt rund um das Thema Schafbeweidung findet zu Beginn der Sommerferien in den Streuobstwiesen statt. Geboten wird ein lehr- und abwechslungsreiches Programm über die Beweidung und deren Bedeutung für die Vielfalt an Lebensräumen und Arten in den Streuobstwiesen.

Ort: Am Schauberg,
Burgbernheim

Referenten: Dr. Hermann Schuh,
Wolfgang Wenk,
Schäferei Josef Roß

Kosten: Erwachsene 7 €, Kinder 2 €

Anmeldung per E-Mail unter umweltbildung@burgbernheim.de oder telefonisch unter 09843/309-0 bis zum 17.07.2020.

Erntezeit in den Streuobstwiesen!

Alles über Apfel, Birne und Co.
Sa., 29.08.2020, 10:00 – 14:30 Uhr oder
Sa., 05.09.2020, 10:00 – 14:30 Uhr

Wir ernten Obst, erfahren viel über Obstarten und -sorten in den Streuobstwiesen. Zusammen mit dem Obst- und Gartenbauverein Burgbernheim wird Saft gepresst und wir stellen selbst Verschiedenes aus Äpfeln und Co. her.

Ort: Am Grillplatz im Gründlein,
Burgbernheim

Referenten: Ernst Grefig, Florian Kleinschroth, Wolfgang Wenk

Kosten: Erwachsene 7 €, Kinder 2 €

Anmeldung per E-Mail unter umweltbildung@burgbernheim.de oder telefonisch unter 09843/309-0 bis zum 21.08.2020.

Interessierte Familien sind herzlich eingeladen an einer oder mehreren verschiedenen Veranstaltungen teilzunehmen. Die Bienen, die Schafe und wir freuen uns auf Euch!!!



„Imkern auf Probe“

Der Imkerverein Burgbernheim lädt zum „Imkern auf Probe“ ein. Der Verein hilft dabei nicht nur beim Einstieg in die Bienenhaltung sondern betreut die Neuimker auch in den ersten Bienenjahren. Die Teilnehmer/innen werden theoretisch in die Imkerei eingeführt und während des Bienenjahres mit praktischen Übungen am Bienenstand unterwiesen.

Teilnehmer/innen, die tatsächlich mit der Bienenhaltung beginnen möchten, können ein Volk erwerben und am regelmäßigen Erfahrungsaustausch teilnehmen. Herzlich willkommen sind auch alle Neugierigen, die sich unverbindlich informieren oder „nur“ die Wunderwelt der Bienen kennenlernen wollen. Rückfragen und Anmeldungen nimmt Hermann Ott, der Vorsit-



Bienen am Flugloch der Bienenbeute.

zende des Imkervereins, entgegen: Tel.: 09843-3326; E-Mail: hermann-ott@gmx.de

Aufwachsen mit Medien

Einladung zum Elternabend am Dienstag, 17. März 2020

Die Geschwindigkeit, mit der sich die Medientechnik entwickelt, ist atemberaubend. Selbst ausgewiesenen Experten ist es kaum noch möglich, einen Überblick über die vielen neuen Anwendungsmöglichkeiten zu behalten. Auch sind die Medien zu einer Selbstverständlichkeit im Alltag von Kindern geworden. Der sachgerechte Umgang mit Medien muss aber gelernt werden.

Eltern kommt somit eine hohe Verantwortung für die Förderung eines verantwortlichen Umgangs mit den Medien zu. Hier möchte der Abend ansetzen. Zunächst einmal wollen wir uns einen Überblick über die Mediennutzung von Kindern verschaffen und uns über die Gründe der hohen Anziehungskraft, die die Medien auf Kinder ausüben, austauschen. Darüber hinaus wollen wir Erziehungsregeln sowie technische Möglichkeiten erörtern, die eine Medienerziehung im Alltag erleichtern können.

Natürlich ist auch Zeit für Rückfragen und Diskussion. Schulleitung und Elternbeirat der Grund- und Mittelschule Burgbernheim-Marktbergel lädt alle interessierten Eltern von Kindern bis 12 Jahren zum Elternabend am 17. März 2020 im Schulhaus Burgbernheim ein. Beginn ist um 19:30 Uhr.

Als Referent konnten wir für diesen Abend Medienpädagogin Klaus Lutz gewinnen. Er ist Leiter des Medienzentrums PARABOL, Fachberater für Medienpädagogik im Bezirk Mittelfranken und Dozent an der Georg-Simon-Ohm Hochschule Nürnberg.

Um besser planen zu können, bitten wir um Anmeldung unter 09843 451.

Die Stadtkapelle Burgbernheim e.V. sucht Dich

Du spielst schon ein paar Jahre recht ordentlich ein Blasinstrument und traust Dir zu, jetzt einen Schritt weiter zu gehen; oder Du hast eine Zeit lang Pause gemacht und möchtest jetzt wieder einsteigen? Wenn Du Dir vorstellen kannst unterschiedliche Musikrichtungen zu spielen, wenn Du Spaß am Musizieren mit anderen hast und das Gefühl nicht los wirst, immer nur auf der Stelle zu treten und jetzt endlich Fortschritte sehen willst,

DANN KOMM ZU UNS!

Gegründet wurde die Stadtkapelle 1974; wir sind eine gesellige, bunte Truppe mit zur Zeit 33 aktiven Bläsern zwischen 16 und über 70 Jahren.

Immer Dienstag treffen wir uns in unserem Proberaum im Feuerwehrhaus zu den Proben. Hier wird dann mal eher locker oder sehr ernsthaft gespielt und geübt, bis es so läuft, wie es unser Dirigent Peter Kamleiter gerne haben möchte. Vor allem jetzt, in der „heißen Phase“ vor dem Konzert am 28. März 2020 in der Sporthalle, dürfen es dann schon mal ein, zwei Durchgänge mehr sein. Soll ja sitzen und sich gut anhören! Schließlich wollen wir unseren Zuhörern auch in diesem Jahr wieder einen Ohrenschaus bieten: angefangen bei der böhmischen Blasmusik über Stücke aus der sinfonischen Blasmusik. Für unsere Freunde der klassischen Musik haben wir Leichtes aber auch Anspruchsvolles im Gepäck, wunderschöne Filmmusik und auch Liebhaber des leichten und beschwingten Jazz sollen auf ihre Kosten kommen.

Mehr wird an dieser Stelle aber nicht verraten. Soll ja nur so ein musikalisches Amuse Gueule (Gaumenfreude) sein, das den Gast/Zuhörer erahnen lässt, was ihn da im nachfolgenden Menü an Köstlichkeiten erwartet.

Wir sind aber nicht immer nur am Proben für diverse Auftritte (Promenadenkonzerte, Ständchen, Auftritte im Seniorenwohnheim „Lichtblick, auf dem Kapellenberg, Kerwa-Anspielen, etc.). Wenn mal wieder ein Familienausflug, ein Grillabend oder ein Musikausflug, wie letztes Jahr ins Allgäu, ansteht, kommt der Spaß garantiert nicht zu kurz. Selbst beim Streichen unseres Verkaufswagens oder beim Putzen des Proberaumes gibt es immer etwas zu Lachen.

Wer jetzt auf den Geschmack gekommen oder neugierig geworden ist (Jung oder Alt) darf gerne mal unverbindlich in die Probe zum Zuhören oder auch Mitspielen kommen.

Wer einfach so dabei sein möchte, darf das natürlich auch gerne als passives Mitglied tun oder als Zuhörer auf einer unserer Auftritte in und um Burgbernheim. Wir freuen uns auf Euch!

Eure Stadtkapelle Burgbernheim e.V.

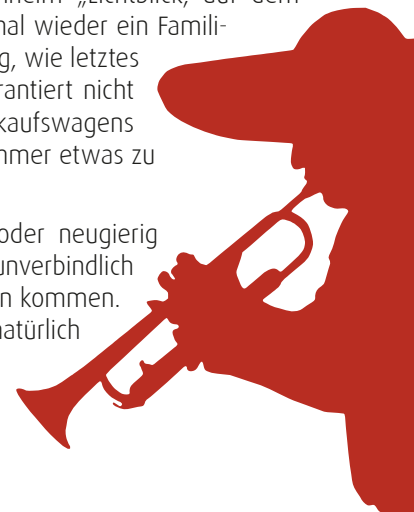

Wahlinfos

Wie viele Stimmen gibt es und wie viele Stimmen habe ich?

Bei den allgemeinen Gemeinde- und Landkreiswahlen gibt es vier Stimmzettel, nämlich zur Wahl

- des Ersten Bürgermeisters
- des Landrats
- der Stadtratsmitglieder und
- der Kreisräte.

Jeder Wähler hat zur Wahl des Ersten Bürgermeisters und des Landrats je eine Stimme.

Für die Wahl der Stadtratsmitglieder und der Kreisräte hat jeder Wähler grundsätzlich so viele Stimmen, wie Stadtratsmitglieder und Kreisräte zu wählen sind. In Burgbernheim hat jeder Wähler 16 Stimmen für die Wahl der Stadtratsmitglieder und 60 Stimmen für die Wahl der Kreisräte.

Wie geht Panaschieren, Kumulieren und Listenwahl?

Kumulieren bedeutet, dass einzelnen sich bewerbenden Personen bis zu maximal drei Stimmen gegeben werden können.

Panaschieren ermöglicht es den Wählern, auch Kandidaten auf verschiedenen Listen anzukreuzen und damit Kandidaten verschiedener Parteien und Wählergruppen zu wählen.

Eine vorgeschlagene Liste kann über das Listenkreuz auch als Ganzes angenommen werden. Dadurch erhält jede sich bewerbende Person in der darin aufgeführten Reihenfolge eine Stimme. Es ist auch möglich, innerhalb der Liste einzelne Kandidaten zu streichen. Werden neben einem Listenkreuz auch Stimmen (einfach oder gehäuft) an einzelne Kandidaten dieses Wahlvorschlags sowie anderer Wahlvorschläge verteilt, so werden zunächst die einzeln vergebenen Stimmen gezählt und verbleibende Stimmen den nicht gekennzeichneten Bewerbern der angekreuzten Liste

in der dort aufgeführten Reihenfolge zugerechnet. Es ist ebenso möglich, die zu vergebenden Stimmen ohne Listenkreuz auf einzelne Bewerber (einzeln oder gehäuft, aus einer oder aus mehreren Listen) zu verteilen.

Wann ist eine Stimmabgabe ungültig?

Der Stimmzettel wird insbesondere ungültig, wenn

- nicht eindeutig erkennbar ist, für wen die Stimmen abgegeben werden,
- die Gesamtstimmenzahl überschritten wird,
- zusätzliche Bemerkungen oder Kennzeichnungen angebracht werden,
- der Stimmzettel leer abgegeben wird. Namen nur zu streichen, reicht alleine nicht aus.

Auf dem Stimmzettel darf nur ein Bewerber angekreuzt werden!

Stimmzettel zur Wahl des ersten Bürgermeisters in der Stadt Burgbernheim am 15. März 2020

Wahlvorschlag Nr. 05 Kennwort SPD	Mollwitz Karl-Otto , Fachpfleger für Anästhesie- und Intensivmedizin, Stadtratsmitglied	<input type="radio"/>
Wahlvorschlag Nr. 07 Kennwort Freie Bürger Burgbernheim	Schwarz Matthias , Dipl.-Verwaltungswirt (FH), Erster Bürgermeister, Kreisrat	<input type="radio"/>

Jede Wählerin und jeder Wähler hat 16 Stimmen.
Keine Bewerberin und kein Bewerber darf mehr als 3 Stimmen erhalten, auch dann nicht, wenn sie oder er mehrfach aufgeführt sind.

Stimmzettel zur Wahl des Stadtrats in der Stadt Burgbernheim am 15. März 2020

Wahlvorschlag Nr. 01	Wahlvorschlag Nr. 05	Wahlvorschlag Nr. 07
<input type="radio"/> 100 Kennwort CSU	<input type="radio"/> 500 Kennwort SPD	<input type="radio"/> 700 Kennwort Freie Bürger Burgbernheim
101 Paulus-Berberich Astrid , Zahnärztin, Stadtratsmitglied	501 Mollwitz Karl-Otto , Fachpfleger für Anästhesie- und Intensivmedizin, Stadtratsmitglied	701 Schwarz Matthias , Dipl. Verw.-Wirt (FH), Erster Bürgermeister, Kreisrat
102 Schuster Stefan , Erster Polizeihauptkommissar, Zweiter Bürgermeister, Kreisrat	502 Schwarz Martin , Landwirt, Stadtratsmitglied	702 Wittig Gerhard , Kriminalhauptkommissar a.D., Stadtratsmitglied
103 Bauerreis Peter , Maschinenbaumeister, Stadtratsmitglied	503 Bacher Hannes , Holzbaingenieur	703 Breitschwerdt Andrea , Dipl. Verw.-Wirtin (FH), Regierungsinspektorin
104 Zeller Volker , Wirtschaftsinformatiker (HK), Stadtratsmitglied	504 Leberecht Dietmar , Sozialpädagoge, Stadtratsmitglied	704 Reindler Marcus , Dipl. Betriebswirt (FH), Kaufm. Angestellter, Stadtratsmitglied
105 Assel Hartmut , Leiter Arbeit und Tagesstruktur, Stadtratsmitglied	505 Mollwitz Roman , Student	705 Gundel Lukas , IT-Administrator, Schwabheim
106 Riedel Bernd , Beratender Dipl. Ingenieur (selbständig), Ortschaftsprecher, Buchheim	506 Feindert Kathrin , Krankenschwester	706 Birngruber Martin , Gastwirt, Stadtratsmitglied
107 Markert Bernd , Landwirt, Ortschaftsprecher, Feuerwehrkommandant, Pfaffenholzen	507 Glück Martina , exam. Altenpflegerin	707 Neumann Sakina , Kaufm. Angestellte
108 Gundel Jochen , Schreiner, Schwabheim	508 Felbinger Marius , Account Manager	708 Hauptmann Hans , Schulamtsdirektor, Stadtratsmitglied
109 Heckel Andreas , Heizung-Sanitärmeister	509 Hentlinger Hans-Martin , Fachlehrer	709 Hegwein Daniel , Landwirt, Buchheim
110 Oberndörfer Sven , Industriemeister Metall	510 Kühn Jonas , Gymnasiallehrer	710 Helgert Johannes , Lehrer
111 Kreitlein Holger , Steuerberater	511 Hacker Tanja , Verkäuferin	711 Fischer Christine , Staatl. geprüfte Hebamme
112 Döppert-Fenner Katharina , Diplom Agraringenieurin (FH), Buchheim	512 Stegmayer Angelika , Krankenschwester	712 Oeser René , Selbständiger Fliesenleger
113 Michalk Stefan , Diplom Agraringenieur (FH)	513 Bonanaty Heinz , Bereichsleiter Gebäudereinigung	713 Engelhardt Lena , B.A., Sozialpädagogin
114 Schor Viola , Industriekauffrau, Schwabheim	514 Hildenstein Claudia , Heilpädagogin	714 Fluhrer Bernd , Maschinenbaumechanikermeister
115 Hardt Andreas , Industriemeister Metall	515 Mollwitz Lukas , Soldat	715 Prehmus Volker , Industriemeister Metall
116 Breitschwerdt Martin , Technischer Hauptsekretär	516 Bacher Josef , Polizeibeamter i.R., Stadtratsmitglied	716 Corona Daniela , Dipl. Soz. Päd. (FH), Qualitätsmanagementbeauftragte

Bei Bedarf liegen Infobroschüren im Rathaus Burgbernheim aus.



Jubiläumskonzert von „Continental Breakfast“

Die Band „Continental Breakfast“ spielt im Rahmen Ihres 20-jährigen Bestehens einige Jubiläumsauftritte in Nordbayern, so auch am 09.05.2020 in der Roßmühle in Burgbernheim.

Nach gut 30 Jahren ist Manfred Holub als gebürtiger Neustädter mit seiner Familie in den Landkreis Neustadt a.d.A.-Bad Windsheim zurückgezogen und wohnt seit Juli 2017 in Burgbernheim.

Als Berufsmusiker mit der Musikschule guitars & more in Bad Windsheim und Ravensburg freut er sich besonders auf die „Heimat“-Auftritte, ganz besonders auf die in der Roßmühle in Burgbernheim am 9. Mai 2020 ab 20 Uhr. Continental Breakfast wurde 1999 in Pegnitz begründet und spielt mit Musikern aus Schwabach,

Erlangen, Pegnitz und Burgbernheim, bisher knapp 800 Auftritte in ganz Deutschland, einige auch in Österreich und Südtirol. Dargeboten wird Acoustic-Rock-Pop, außergewöhnliche selbst arrangierte Coverversionen hauptsächlich von Songs aus den 80ern, aber auch 70er, Blues, Soul und etwas Country und jazzige Elemente.

Weitere ausführliche Infos, Bilder, Sound, Videos zur Band finden Sie auf der Musikschulseite: www.musikunterricht-badwindsheim.de.



Wir gratulieren



zur Geburt

BURGBERNHEIM:

- 29.11.2019 **Lena Fluhrer**
Eltern: Sabine und Gernot Fluhrer
Adresse: Weinbergweg 1, Schwebheim, 91593 Burgbernheim
- 19.12.2019 **Malina Kunz**
Eltern: Pia und Andreas Kunz
Adresse: Sudetenstraße 21, 91593 Burgbernheim
- 18.01.2020 **Collin Phillips**
Eltern: Mara und Cruz Phillips
Adresse: Rodberggäßchen 2a, 91593 Burgbernheim
- 24.01.2020 **Matteo Pareo**
Eltern: Felicia Ittner und Rene Pareo
Adresse: Max-Merkel-Straße 3, 91593 Burgbernheim

Wer lädt ein?
GRUND- UND MITTELSCHULE
BURGBERNHEIM+MARKTBERGEL

Wo? Im Schulhaus in Burgbernheim

Wann? Am Samstag, den 7. März 2020 von 14-17 Uhr

4. Großer Brettspiel Nachmittag



Spiel-Cafe für die Spielpause mit Getränken, Kuchen und Snacks

Bring Dein Spiel mit, such Dir Mitspieler und spiel was das Zeug hält.

Brett- und Kartenspiele aller Art für kleine oder große Kinder, Oma oder Opa, Gelegenheitsspieler oder Freaks, Schülerin oder Bankdirektorin, Mama oder Papa, JugendlicheR oder LehrerIn, Tante oder Onkel, Rapper, Mönch oder Krawattenträger - alle können mitspielen.

Anmeldungen bitte unter:
verwaltung@vs-burgbernheim.de
oder
09843-451

Reiner Bartschat neuer Feldgeschworener

Nachfolger von Günther Breitschwerdt vereidigt

Sie sind meist über mehrere Jahrzehnte hinweg mit Herzblut Teil der Siebenergemeinschaft und bewahren eine uralte Tradition: Die Feldgeschworenen erfüllen eine wichtige kommunale Aufgabe bei Grenzbegehungen und unterstützen die Vermessungsbeamten beim Setzen von Grenzsteinen.

Nun gab es bei den Burgberheimer Siebenern einen Generationenwechsel. Der 31-jährige Reiner Bartschat rückt für den bisherigen Ortsobmann Günther Breitschwerdt nach, der auch seit über zwanzig Jahren dem Gremium vorstand. Im Zuge seiner Eidesleistung brachte der frischgebackene Siebener zum Ausdruck, dass ihn die Berufung in das ehrenvolle Amt mit Stolz erfülle. Immerhin verpflichtete er sich „zeitlebens das Siebenergeheimnis zu bewahren“.

Bürgermeister Matthias Schwarz, der auch den feierlichen Eid abnahm, überbrachte die Glückwünsche der Stadt und bedankte sich gleichzeitig bei allen Feldgeschworenen für deren treuen Dienst. In Zu-



sammenarbeit mit dem Vermessungsamt ist deren gewissenhafte Tätigkeit unverändert bei Abmarkungen in Neubaugebieten oder bei Veränderungen in der Feldflur

gefragt. Günther Breitschwerdt wird in einer der nächsten Stadtratssitzungen offiziell verabschiedet. Nachfolger im Amt des Ortsobmanns wurde Georg Schelter.

Nordic-Walking Anfängerkurs



Teilnehmerzahl begrenzt!

**21. April bis
14. Juli 2020**
(11 Übungseinheiten)

Dienstags, 17:30 bis 18:45 Uhr
Treffpunkt: Am Freibadparkplatz

Kursgebühr: 95,00 €

Bezuschussung durch Krankenkassen im Rahmen eines Präventionskurses möglich.

Anmeldungen und Fragen bitte an:

Körpergefühl
Christine Hillenbrand an.fte Therapie

Christine Hillenbrand
(Physiotherapeutin/
Nordic-Walking-Instructor)
Am Schelmenwasen 3 • 91593 Burgbernheim
Telefon: 0151 21778367

Bitte mitbringen:
• Nordic-Walking
Stöcke
• geeignetes
Schuhwerk



TSV 1877 Burgbernheim e.V.

Fußball • Volleyball • Tennis • Leichtathletik • Turnen • Gymnastik



Frühlingskonzert

Stadtkapelle Burgbernheim

Leitung: Dr. Peter Kamleiter, 1. Vorstand: Markus Pfeiffer

Mitwirkende:

Musikids Burgbernheim

Samstag, 28. März 2020

um 20.00 Uhr

in der Sporthalle Burgbernheim



Eintritt: 7,00 Euro

Kartenvorverkauf:

**Raiffeisenbank und Sparkasse Burgbernheim
oder an der Abendkasse**

Für das leibliche Wohl ist bestens gesorgt.

info@stadtkapelle-burgbernheim.de



„Burgbernheim hilft“ mit bewährter Vorstandschaft

Mittagsverpflegung für Bergdorf-Schule in Nepal wird fortgesetzt



Die von vielen Bürgern unterstützte Initiative „Burgbernheim hilft“ wird auch die kommenden drei Jahre unter bewährter Führung Hilfe zur Selbsthilfe in den Vordergrund ihrer Aktivitäten stellen. Bei den turnusgemäßen Neuwahlen wurde die komplette Vorstandschaft um Vorsitzende Anna Wittig einstimmig bestätigt und sogar noch um einen Beisitzer erweitert.



Im Rückblick auf die jüngsten Maßnahmen konnte die Vorsitzende davon berichten, dass mit Mitteln von der Frankenhöhe an der Arukarka-Schule im Himalaya-Massiv eine Wasserleitung und Waschbecken zur Verbesserung der hygienischen Verhältnisse installiert wurden. Auch gab es neue Schulkleidung. Über das ganze Jahr hinweg konnte zudem die Schulspei-

lung für die rund 60 Schüler und Lehrer finanziell sichergestellt werden. Die Kosten für die tägliche warme Mahlzeit ergänzt von frischem Obst wird auch in diesem Jahr vom Burgbernheimer Hilfsprojekt übernommen. Eine weitere Aktion, die nicht nur bei den Bedürftigen gut ankommt, sondern auch den Organisatoren viel Spaß bereitet, konnte ebenfalls erfolgreich abgeschlossen werden: Bei einer in Kooperation mit dem Fürther Organisation Vision for the world durchgeführten Brillenaktion kamen binnen weniger Tage im Rathaus

1600 nicht mehr benötigte Sehhilfen zusammen. Wie deren Vizepräsidentin Susanne Grethlein in einem Schreiben berichtete, wurden die Brillen schon kurz nach der Sammelaktion von Fachleuten geprüft und eingestuft, ehe sie zum großen Teil nach Nepal, aber auch in osteuropäische Regionen gebracht wurden. Aufgrund der großen Bandbreite der Sehstärken war es möglich, selbst größere Sehschwächen auszugleichen. Gefragt waren bei Kindern wie Erwachsenen ganz besonders Lesebrillen.

Bei den von Bürgermeister Matthias Schwarz zügig durchgeführten Neuwahlen wurde Vorsitzende Anna Wittig für weitere drei Jahre im Amt bestätigt. Unverändert besetzt bleiben auch die weiteren Vorstandsämter mit Maria Kühn als stellvertretende Vorsitzende, Karl-Otto Mollwitz als Kassenwart und Stefan Schuster als Schriftführer. Wie bisher gehören als Beisitzer Franziska Rohm und Gerhard Wittig dem Gremium des 106 Mitglieder zählenden Vereins an. Neu hinzu kommt als weiterer Beisitzer Jochen Leberecht, der auch die Gestaltung und Betreuung des Internetauftritts übernommen hat. Die Kasse wird auch die nächsten Jahre von Matthias Schwarz und Josef Bacher geprüft.

Zum Ende der Versammlung gab es noch ein ganz besonderes Ereignis: Mit dem erst fünf Monate alten Georg konnte das sicherlich jüngste Mitglied in der zwischenzeitlich 15-jährigen Vereinsgeschichte in den Kreis der 107 Unterstützer aufgenommen werden.

www.kosaken.de

ein festliches Konzert

Tickets unter www.reservix.de und bei allen Reservix-Vorverkaufsstellen www.facebook.de/reservix

**MAXIM KOWALEW
DON KOSAKEN**

**Mittwoch
18. März
19.00 h**

Kirche St. Johannis
Kapellenbergweg 1
Burgbernheim

Kartenvorverkauf:

- Burgbernheim: Ev. luth. Burgbernheim Kapellenbergweg 2; Flugbräu Burgbernheim gegenüber der Sparkasse, Marktplatz 1; KFZ-technik Kasperl Tankstelle Burgbernheim Bergelerstr. 26
- Uffenheim: Buchhandlung Seehaus, Marktplatz 5
- Bad Windsheim: Wundelheimer Zeitung, Kegelst. 1 & Buchhandlung Dorn Kegelstr. 2
- Rothenburg: Poltenburg Tourismus Service, Marktplatz 2 & Frankfurter Anzeiger, Eilbaslerstr. 105
- Ansbach: Markt für Kultur und Tourismus - Ansbach, Johann-Sebastian-Bach-Platz 2
- Ticket-Service für Bühnen-Gebäude-Ansbach, Residenzstr. 2-5 & Ticket-Service Huber, Mäulen, Reillich & Theater-Ansbach, Theaterstr. 20 & FLZ-Ticket-Service, Nürnberger Str. 9 - 17
- Neustadt an der Aisch: F.H.C.W. SCHWILD, Nürnberger Str. 27-31 & Buchhandlung Dorn, Wilhelmstr. 33
- Reservix: an allen VVK-Stellen - www.reservix.de - Tel.: 01806-700733 (gebührenfrei, 10 Cent/Min)
- Abendkasse - Einlass 18.00 h - Karten: VVK 22,- / Abendkasse 25,-

Bürgerinitiative stellt Planungsideen vor

In den letzten Monaten machten sich einige Bürgerinnen und Bürger Gedanken über die Gestaltung von öffentlichen Verkehrsflächen, dabei spielte insbesondere der Friedenseicheplatz eine entscheidende Rolle.

Die erste öffentliche Präsentation des Konzeptes findet am Samstag den 7. März von 8.00 – 12.00 Uhr in der Uhrmachergasse statt. Bei schlechtem Wetter wird in die Fahrschule Christian Melzig ausgewichen.

Es laden ein: Walter Buckel, Oliver Weidner, Stefan Kornder, Erhard Fluhrer

Aktivitäten lassen Burgbernheim aufblühen

Ehrungen beim Obst- und Gartenbauverein

Das naturverbundene Engagement der Obst- und Gartenbauvereine liegt zweifelsohne im Trend. Deutlich wurde dies auch bei der Jahreshauptversammlung des Burgberner Vereins, der sich über weitere Neuzugänge freuen konnte und nunmehr die 200er-Marke geknackt hat.

Vorsitzender Helmut Wiesinger konnte im Rückblick auf das vergangene Jahr auf eine bunte Palette an Veranstaltungen und Aktivitäten verweisen, die sich größtenteils auch im kommenden Programm wiederfinden werden. Ungebrochener Beliebtheit – gerade auch bei Jüngeren – erfreute sich der Baumschnittkurs, der zuletzt in der Flur bei Hochbach durchgeführt wurde.

Ein echter Hingucker ist stets der von dutzenden Mitgliedern aufwändig gestaltete Osterbrunnen am Marktplatz. Ebenfalls ein Magnet ist die jährliche Blütenwanderung, die vom Gründlein aus durch die Streuobstwiesen angeboten wird. Zu einem Renner sollte sich das Angebot der Gartenfreunde anlässlich des von der Stadt organisierten Streuobstwandertages entwickeln: In einem Schrebergarten fanden geeister Naturapfelsaft und frisch herausgebackene Apfelküchlein reißenden Absatz. Feste Größen waren zudem das Ferienprogramm, die vielbesuchten Info- und Schaustände am Streuobsttag, der Weihnachtsmarkt sowie der im zweijährigen Turnus stattfindende Blumenschmuckwettbewerb. Eine Besonderheit stellte zudem die Besetzung

eines Standes bei der Landesgartenschau in Wassertrüdingen dar, wo mit Unterstützung des Apfelmaskottchens Bernie kräftig die Werbetrommel für die Burgberner Streuobstinitiativen gerührt wurde.

Die Regularien waren hingegen schnell abgehandelt: Sichtlich zufrieden nahmen die Mitglieder eine geordnete Kasse mit wachsendem Finanzpolster zur Kenntnis und winkten auch eine Erhöhung des jährlichen Mitgliedsbeitrages um einen Euro durch, die der Preisanpassung der Gartenzeitschrift geschuldet ist. Abschließend wies der Vorstand noch auf zwei beliebte Aktionen hin: Über Bruno Krug kann bis Mitte März noch hochwertige torffreie Blumenerde bezogen werden. Auch die Hausbaumaktion läuft weiter: Häuslebauer bekommen zum Start einen Obstbaum ihrer Wahl geschenkt.

Bürgermeister Matthias Schwarz dankte in einem Grußwort den Vereinsmitgliedern für ihren unermüdlichen Einsatz. Burgbernheim habe sich nicht zuletzt aufgrund deren einflussreichen Aktivitäten in Sachen Streuobst überregional einen Namen gemacht – man solle mit dafür sorgen, dass die Gärten und Wiesen weiter aufblühen.

Beachtenswert war auch die Liste an Ehrungen, die für langjährige Treue und Mitarbeit ausgesprochen werden konnten: Seit 15 Jahren sind Marlies Büchner, Stefan Carlson, Martin Ehrmann, Ernst Gregig, Hans-Martin Henninger, Alma Heydemann, Hans Kollert, Kurt Pümmerlein, Matthias Schwarz und Marina Wichner dabei. Seit vier Jahrzehnten unterstützen Adolf Assel, Erich Schuh und Walter Schmidt den Verein mit Rat und Tat.



Neubau eines zweiten Kindergartens

Von 2017 bis 2019 wurde von der Evang. Kirchengemeinde die Erweiterung der Kindertageseinrichtung am Kapellenbergweg geprüft. Schließlich stellte sich heraus, dass aufgrund der Platzverhältnisse eine größere Erweiterung nicht möglich ist. Angedacht ist jedoch eine Sanierung der bestehenden Gebäude.

Der Stadtrat beschloss im Herbst 2019 den Neubau einer zweiten Kindertageseinrichtung in Burgbernheim für drei Regelkindgruppen und zwei Kleinkind-

gruppen auf dem bisherigen Spielplatzgrundstück zwischen dem Gartenfeldweg und der Blumenstraße. Als Ausgleich wird an der Rosenapfelstraße ein neuer Spielplatz entstehen.

Seit Dezember 2019 läuft das Vergabeverfahren für die Architektenleistungen. Diese sollen in der Stadtratssitzung am 02.04.2020 vergeben werden. Anschließend können die Planungen starten.



Foto: Nuernberg Luftbild, Hajo Dietz



Der 17. Burgbernheimer Berglauf ist angerichtet

Neuerungen bereichern beliebtes Sportereignis

Der Burgbernheimer Berglauf ist unbestritten ein sportlicher Höhepunkt in der Region. Am Sonntag, 19. April, geht nun auf dem Kapellenbergplateau die 17. Auflage über die Bühne. Neben zahlreichen Teilnehmern aus Stadt und Umland werden auch etliche ambitionierte Läufer aus dem gesamten Süddeutschen Raum erwartet.

Hobby- wie Leistungssportler werden wieder bestens präparierte Naturstrecken vorfinden. Sowohl an den Strecken am Himmelfahrtsberg als auch den Hängen der Frankenhöhe wird es echte Herausforderungen geben. Fast schon legendär ist der gewaltige Anstieg am Frigglessteig. Gerade diese besonderen Ansprüche sind es aber, die neben einer hervorragenden Organisation zu dem weithin bekannten guten Ruf des Berglaufes beitragen. Die herrliche Frühlingslandschaft tut ein Übriges: Wunderschöne lauschige Waldabschnitte wechseln sich mit blühenden Streuobstwiesen ab. Mit einer Ausnahme eines kurzen Stücks am Hungerbrunnenweg, werden auch die gewohnten Strecken ausgedehnt. Keine Überraschung also, dass an der Frankenhöhe schon jetzt etliche Trainingsläufe absolviert werden.

Aufgrund der zuletzt stark gestiegenen Teilnehmerzahlen beim Nordic-Walking wird dieser Wettbewerb einen eigenen



Start bekommen, so dass die Läufer nun sechsmal an die Startlinie gerufen werden. Aus den Erfahrungen der vergangenen Jahre



resultieren auch einige kleinere organisatorische Änderungen, die den Veranstaltungsablauf deutlich entzerren werden: Die Siegerehrungen erfolgen nach einem genauen Zeitplan abgesetzt des Start- und Zielfeldes am Kriegerdenkmal. Pokale und Urkunden werden dort von einem eigenen zusammengestellten Ehrungsteam überreicht.

Organisationsleiterin Annette Sauerhammer sieht voller Vorfreude auf die attraktiven Laufwettbewerbe: „Wir können eine

tolle Landschaft gepaart mit reizvollen und anspruchsvollen Strecken anbieten. Unschlagbar ist zudem die entspannte und familiäre Atmosphäre – der Berglauf ist angerichtet!“ Mit rund fünfzig Helfern wird der Berglauf-Chefin ein eingespieltes Team zur Seite stehen, das sowohl auf dem Kapellenberg als auch entlang der Strecke für reibungslose Abläufe sorgen wird.

Der erste Start erfolgt bereits frühmorgens um 09.20 Uhr, wenn die Hobby-Bergläufer 5,6 Kilometer Strecke zu bewältigen haben. Zehn Minuten später ertönt der Startschuss zum mit Spannung erwarteten Crosslauf. Auf 13,4 Kilometern wird dem Teilnehmerfeld sicherlich wieder alles abverlangt. Es folgt um 09.40 Uhr der Nordic-Walking-Lauf, ehe die beiden Schülerwettbewerbe auf dem Programm stehen: Ab 11.30 Uhr heißt es für die U10 bis U12-Jugendlichen sowie um 11.55 Uhr für die U14- bis U16-Läufer auf 2000 Meter ihre Kräfte im fairen und sportlichen Miteinander zu messen. Den traditionellen Schluss setzen die Bambinis, die vielumjubelt ab 12.20 Uhr ihre 600-Meter-Runde drehen werden.

Aktuelle Informationen zum 17. Berglauf sind über die TSV-Homepage im Internet unter www.tsvburgbernheim.de nachzulesen. Anmeldungen sind über diese Veröffentlichung jederzeit möglich.

Aktuelle Informationen zum 17. Berglauf sind über die TSV-Homepage im Internet unter www.tsvburgbernheim.de nachzulesen. Anmeldungen sind über diese Veröffentlichung jederzeit möglich.

Ferienprogramm

Die Vorbesprechung für das Sommerferienprogramm der Stadt Burgbernheim findet am Dienstag, 14. April 2020, um 19 Uhr im Sitzungssaal des Rathauses statt.

Jeder, der Lust dazu hat sich am Ferienprogramm zu beteiligen, ist herzlich eingeladen.



Obstbaumschnitt

Bitte nutzen Sie unseren Werkzeugpool, den die Stadt Burgbernheim in Kooperation mit dem Obst- und Gartenbauverein Burgbernheim ins Leben gerufen hat. Er umfasst verschiedene Schneidegeräte und Leitern. Diese können nach Absprache mit Herrn Bruno Krug, Tel: 0152/52904631 oder Herrn Ernst Grefig, Tel: 0160/90128599 kostenlos ausgeliehen werden.

Des Weiteren weisen wir Sie daraufhin, dass die gepachteten Obstbäume, welche mit einer Plakette versehen sind, bewirtschaftet und gepflegt werden müssen. Für Fragen zu den Auflagen stehen Ihnen die für Burgbernheim zuständigen ausgebildeten Fachwarte oder der Verpächter gerne zur Verfügung.

Kommunale Allianz A7 Franken West fördert Kleinprojekte

Die Kommunale Allianz A7 Franken West ruft, vorbehaltlich der Genehmigung des beantragten Regionalbudgets durch das ALE Mittelfranken, zur Einreichung von Förderanfragen auf. Das Regionalbudget der Ländlichen Entwicklung in Bayern ermöglicht es der Kommunalen Allianz eigenverantwortlich jährlich Kleinprojekte mit einem Gesamtvolumen von bis zu 100.000 € zu fördern.

Die Zielstellungen der Kleinprojekte müssen dem Integrierten Ländlichen Entwicklungskonzept der Kommunalen Allianz A7 Franken West entsprechen. Es können u.a. Projekte eingereicht werden, die das bürgerschaftliche Engagement unterstützen, attraktive und lebendige Ortskerne fördern, zur Verbesserung der Grundversorgung beitragen oder auch Natur-, Umwelt- und Klimaschutz im Blick haben.

Die Gesamtkosten für ein Projekt müssen zwischen 500 € und 20.000 € netto liegen. Der Fördersatz beträgt 80 % der



Nettokosten, ist jedoch gedeckelt auf max. 10.000 €.

Die Auswahl der Projekte erfolgt durch ein Entscheidungsgremium, welches die Projekte nach festgelegten Auswahlkriterien bewertet.

Was ist noch zu beachten?

- Das Projekt muss durch den Antragsteller vorfinanziert werden
- Mit der Umsetzung des Projekts darf erst nach der Förderzusage begonnen werden
- Das Projekt muss bis zum 01.10.2020 umgesetzt und abgerechnet sein

- Projektanträge können sowohl juristische Personen des öffentlichen und privaten Rechts stellen, als auch natürliche Personen und Personengesellschaften
- Für Unternehmen: De-minimis Regelung (Beihilfevorschriften der EU) sind zu beachten
- Förderanfragen sind bis zum 12.03.2020 an das Allianzmanagement zu richten

Für nähere Informationen können sich Interessierte an die Allianzmanagerin Nadine Höhne (Tel. 09842/207-25, Mail: nadine.hoehne@uffenheim.de) wenden.

FREIWILLIGE FEUERWEHR BURGBERNHEIM



Einsätze/Alarmmeldungen:

- | | | |
|--------|-----------|--|
| 28.12. | 13:08 Uhr | Lkw-Brand, B470 – Autobahnauffahrt zur A7 Richtung Ulm |
| 10.01. | 13:29 Uhr | Brand Grüncontainer, Marktbergel |
| 15.01. | 22:24 Uhr | Unterstützung Rettungsdienst-Reanimation, Marktbergel |
| 24.01. | 14:19 Uhr | Unterstützung Rettungsdienst-Tragehilfe, Steinach/Bhf. |
| 04.02. | 05:14 Uhr | Baum auf Straße, Bergeler Straße/Wassergasse |
| 08.02. | 15:16 Uhr | Türöffnung-Person in Gefahr, Hornungswiesenweg |
| 09.02. | 02:17 Uhr | Verkehrsunfall mit eingeklemmter Person, Marktbergel |
| 10.02. | 06:37 Uhr | Baum auf Straße, Autobahn A7 Anschlussstelle Bad Windsheim |
| 10.02. | 07:15 Uhr | Baum auf Straße, Kapellenbergstraße |
| 10.02. | 14:41 Uhr | Baum auf Straße, zwischen Burgbernheim und Hornau |
| 14.02. | 21:15 Uhr | Türöffnung – Person in Gefahr, Rodgasse |

Termine:

- | | | | | | |
|--------|-----------|------------------------|--------|-----------|------------------------------|
| 04.03. | 19:00 Uhr | Jugendfeuerwehr | 01.04. | 19:30 Uhr | Atemschutzunterweisung |
| 11.03. | 19:30 Uhr | Übung | 08.04. | 19:30 Uhr | Übung |
| 16.03. | 20:00 Uhr | Dienstsport | 14.04. | 19:00 Uhr | Atemschutzübungsstrecke B.W. |
| 18.03. | 19:30 Uhr | Atemschutzunterweisung | 18.04. | 15:00 Uhr | Gerätendienst |
| 25.03. | 19:30 Uhr | Absturzsicherung | 22.04. | 19:30 Uhr | Maschinen-Ausbildung |
| 28.03. | 13:00 Uhr | Atemschutzunterweisung | 24.04. | 20:00 Uhr | Generalversammlung |
| 30.03. | 20:00 Uhr | Dienstsport | 27.04. | 20:00 Uhr | Dienstsport |
| 30.03. | 20:00 Uhr | Löschmeister-Sitzung | 30.04. | 19:00 Uhr | Grillparty in den Mai |
| 01.04. | 19:00 Uhr | Jugendfeuerwehr | 04.05. | 20:00 Uhr | Löschmeistersitzung |

WWW.FFW-BURGBERNHEIM.DE



Das „Jeslesgrab“

Am Westhang des Schaubergs (früher Schönberg), kurz vor der Bahntrasse, fällt eine abrupt abfallende, bis 15 Meter tiefe Schlucht ins Auge, die die Fantasie der Menschen seit je anregte und Anlass zur Sagenbildung gab – das „Jeslesgrab“. Im Mitteilungsblatt Nr. 69



Blick über den Rand des Jeslesgrabs nach Süden, Richtung Himmelfahrtsberg

Die überwiegend aus lockeren Schichten des Gipskeupers aufgebaute Frankenhöhe wird seit Jahrmillionen vom Rhein und seinen Nebenflüssen – bei uns ist es die Aisch mit ihren Nebenbächen – angenagt. Wasser hat zwischen den Bergausläufern, z. B. südlich von Schauberg/Kapellenberg, und zwischen Schau- und Fuchsberg Täler geschaffen. Zwischen den Keuperschichten eingelagerte Steinbänke bilden Terrassen, konnten jedoch die Erosion nur verzögern, nicht verhindern. Steter Tropfen höhlt den Stein!

Eine doppelte Steinbank, keinen halben Meter dick, die Geologen nennen sie nach den eingelagerten Fossilien Acrodus-Corbula-bank, erstreckt sich auf halber Höhe um die Frankenhöhe und erzeugt vom Prösselbuck über den Kapellenberg das von Tälern unterbrochene Plateau, das sich auch entlang des Schauberg-Nordhangs erstreckt und am Jeslesgrab abrupt abbricht.

Einen Bach, der unser Jeslesgrab erzeugt haben könnte, suchen wir vergeblich in der heutigen Landschaft. Die Kataster-Uraufnahme bringt uns auf die Spur. Diese zeigt die Situation 1828, also noch vor dem Bau der Bahntrasse. Und tatsächlich finden wir dort das durch den „Jeslesgraben“ fließende Bächlein eingezeichnet. Dieses entsprang etwa am Nordosthang des Himmelfahrtsbergs, wo heute der Bahneinschnitt diesen vom Schauberg trennt, anscheinend relativ weit oben, so dass gleich im Oberlauf ein starkes Gefälle mit entsprechender Erosionskraft auftrat. Freilich gab es in erdgeschichtlichem Maßstab gemessen sicher Perioden, in welchen erheblich größere Wassermassen von der Frankenhöhe herunterschossen. Wenn das Wasser unter die dünne steinerne Deckschicht gelangte, hatte es mit den darunterliegenden lockeren Keuperschichten leichtes Spiel. Es bildete sich ein Hohlraum, der schließlich einbrach, die Schlucht war da. Die relativ scharfe Abbruchkante lässt darauf schließen, dass sie – erdgeschichtlich – noch jung ist.

Beim Bau der Bahn mit dem Geländeeinschnitt in den 1860er Jahren wurde das Bächlein umgeleitet. Heute ist es im Bahneinschnitt verrohrt, gleich hinter dem Bahndurchlass, den so genannten „Schaftrieb“, tritt es wieder zutage und fließt westlich des Bahndamms den Abhang hinunter in einen kleinen See. Bald nach Durchquerung des Bahndamms findet es am Ausgang des Jeslesgrabs wieder sein altes Bett Richtung Tiefenbach. (HE)

(Januar/Februar 2020) war eine – mit Lokalkolorit angereicherte – moderne Version der Sage von seiner Entstehung zu lesen. Doch welche Kraft ließ dieses Naturschauspiel wirklich entstehen? Wir gehen nicht fehl, wenn wir Wasser als Urheber vermuten.



Blick nach Westen, Richtung Bahndamm



Der Jesslesgraben auf der Kataster-Uraufnahme von 1828. Nachgetragen: Rot die Bahntrasse, schwarz die Oberkanten des Bahneinschnitts, blauer Stern die Quelle des Bächleins.

© Bayer. Vermessungsverwaltung



Diese digital modifizierte Karte zeigt die heutige Situation. Bildmitte Jesslesgrab(en). Die eingezeichnete schwarz gepunktete Linie zeigt den ursprünglichen Bachlauf. Kartengrundlage: Topografische Karte, überlagert mit Schummerungskarte (HE). Alle Karten sind im Bayernatlas zu finden. © Bayer. Vermessungsverwaltung

Freude über Spenden

Doppelte Freude über Spenden beim TSV. So beglückte die Raiffeisenbank Bad Windsheim die Fußballer der U7 mit Minitoren für die Sporthalle und die Sparkasse spendierte rechtzeitig vor dem Hallenturnier am 16. Februar einen Trikotsatz für die Jugend der Rugbyabteilung.

U7- Junioren mit hinten von rechts: Stefan Vollbrecht dem Filialleiter der Raiffeisenbank in Burgbernheim, 1. Vorsitzende Simone Kachelrieß, Trainer Peter Heil, Abteilungsleiter Volker Prehmus, die FSSJl-er Nico Hoffman und Niels Kleinschroth



Die Rugby-Jungs SG Black' n Blue in den von der Sparkasse gesponserten Trikotsätzen mit ihren Betreuern von links: Dave Mc Naughten, Abteilungsleiter Anthony Cervizzi und Nicolas Belot.

Bei dem Turnier der Jugendhallenserie in Burgbernheim in den Altersklassen U8 bis U14, die auch über die Winterpause einen Spielbetrieb gewährleisten soll und in Bayern erstmals stattfand.

Der Einladung waren Spielerinnen und Spieler aus dem ganzen Freistaat gefolgt. Neben den Gastgebern aus Bad Windsheim und Burgbernheim fanden auch Teilnehmer aus Gemünden am Main, Bamberg, Bayreuth, Lauf an der Pegnitz, Gröbenzell und München den Weg in die Halle an der

Schulstraße. Die Gäste aus der Landeshauptstadt, die sowohl im Nachwuchs als auch bei den Herren und Damen zu den sportlich erfolgreichsten Vereinen Bayerns zählen, stellten mit insgesamt 29 Spielern aus jeder Altersklasse das größte Kontingent und nahmen eine dreistündige Busfahrt auf sich. Nach der im Modus „Jeder gegen Jeden“ ausgetragenen Vorrunde, folgten am Mittag die Spiele um die Turniersiege.

Die Enttäuschung verflieg bei den Gastgebern nach Schlusspfeiff jedoch sofort, als ein

beiden Mannschaften geltender Applaus des heimischen Publikums und lobende Worte der Sieger ihnen große Anerkennung, auch von den lange etablierten Mannschaften, zollten. Die Spielgemeinschaft Bad Windsheim / Burgbernheim Rugby wird in den folgenden zwei Wochen trainingsfrei machen, bis sie Anfang März sich auf das nahende Ende der Winterpause einstellt, dann wieder am gewohnten Ort für das Rasentraining, dem Sportplatz am TV 1860 Bad Windsheim.

Erste-Hilfe-Kurs: Wow!

„Wow! Das war ein wirklich lehrreicher und hilfreicher Kurs und trotz der langen Dauer nie langweilig.“ Dies war eine der Reaktionen auf den von unserer ersten Vorsitzenden Simone Kachelrieß initiierten Tageskurs unter der Leitung von Alexander Naser.

Die 14 Teilnehmerinnen, darunter 10 TSV Mitglieder aus der Abteilung Kinderturnen, Berglauf und Tennis, erlernten im Rahmen des Erste-Hilfe-Kurses am Kind die Versorgung bedrohlicher Blutungen bei Kindern,

aber auch die lebensrettenden Sofortmaßnahmen, die bei Atemstörungen und Störungen des Herz-Kreislauf-Systems zu treffen sind.

Da die Bereitschaft unserer ehrenamtlichen Betreuer, nicht nur den Kindern sportliche Betätigung zu ermöglichen, sondern ihnen auch bei Unfällen bestmöglich zu helfen, nicht hoch genug eingeschätzt werden kann, sollen ihre Namen hier mit einem dicken Dankeschön veröffentlicht werden: Silvia Oeser, Katja Bauerreis, Nina Huprich, Lisa Payer, Nicole Dehner, Sabrina



Marsaudon, Silke Popp, Sakina Neumann, Annette Sauerhammer, Judith Kleinschroth. Nicht unerwähnt bleiben soll, dass der Kurs in den Räumen der Fahrschule Melzig stattfinden konnte.



Tagesordnung der 58. Sitzung des Gemeinderats vom 23.01.2020

1. **Genehmigung der Sitzungsniederschrift vom 05.12.2019**
2. **Antrag auf Errichtung einer Freiflächen-Fotovoltaikanlage auf dem Grundstück Fl.Nr. 90/6 der Gemarkung Ottenhofen; Einleitung eines Bauleitplanverfahrens**
Der Antrag wurde abgelehnt. Auf Anregung von Herrn Bürgermeister Dr. Kern wird sich der Gemeinderat mit der Erstellung eines Entwicklungskonzeptes, das die Errichtung von Freiflächen-Fotovoltaikanlagen zum Gegenstand haben soll, befassen.
3. **Bauantrag auf Errichtung eines Wohnhauses mit Stellplätzen im Triebweg in Marktbergel**
Gegen den Bauantrag bestehen keine Einwendungen. Das gemeindliche Einvernehmen wurde erteilt.
4. **Bauantrag auf Errichtung von Dachgauben und Anbauten am Wohnhaus in Marktbergel; Antrag auf Befreiungen von den Festsetzungen des Bebauungsplans**
Gegen den Bauantrag bestehen keine Einwendungen. Von den Festsetzungen des Bebauungsplans wurde in einigen Punkten befreit.
5. **Bauvoranfrage zur Errichtung eines Wohnhauses auf dem Grundstück Kirchwiesenweg 1, Fl.Nr. 148, in Marktbergel**
Gegen das Bauvorhaben am genannten Standort bestehen grundsätzlich keine Einwendungen.
6. **Spielplätze in Marktbergel; Antrag einer „Interessengemeinschaft“ zu Standorten der Spielplätze sowie deren Bestückung und Ausgestaltung mit Spielgeräten/-möglichkeiten**
Herr Bürgermeister Dr. Kern begrüßt das Engagement der Bürger zur Ertüchtigung der Spielplätze. Es werden von verschiedenen Spielplatzgeräteherstellern Angebote eingeholt. Die Ergebnisse werden dem Gemeinderat zur Entscheidung vorgelegt.
7. **Errichtung und Betrieb einer Ladestation für Elektrofahrzeuge; Abschluss eines Kooperationsvertrages und Netzanschlussvertrages**
Der Bürgermeister wurde beauftragt, zusammen mit der N-ERGIE Überlegungen zum Standort für die Ladestation anzustellen.
8. **Informationen des Bürgermeisters**
Aischquelle
Die Knauf-Mineral AG wird auf gemeindlichen Wegegrundstücken Bohrungen zur Untersuchung der Grundwasserverhältnisse durchführen.

Spendenübergabe

1995 beschlossen einige Bürgerinnen und Bürger der Marktgemeinde eine zweite Liste für künftige Kommunalwahlen aufzustellen und gründeten dazu den Verein „Freie Wähler Marktbergel e.V.“.

Seit dieser Zeit sind sie auch mit derzeit vier Sitzen im Marktgemeinderat vertreten. Nachdem 2017 bei den anstehenden Neuwahlen keine Vereinsmitglieder bereit waren, die Aufgaben der Vorstandschaft übernehmen zu wollen, wurde die Auflösung des Vereins beschlossen. Die bis dahin fungierenden Vorstände Thorsten Distler und seine Stellvertreterin Gudrun Doll wurden mit der Liquidation beauftragt. Diese wurde inzwischen abgeschlossen und der Verein damit aufgelöst.

Das vorhandene Vereinsvermögen in Höhe von 1.927,08 Euro wurde der Kirche Marktbergel gespendet. Der Kindergarten „Im Sonnenschein“ wurde mit 1.200 Euro



Spendenübergabe mit Spendern und Empfängern: v.l. Gudrun Doll, Pfarrer Dirk Brandenburg, Thorsten Distler, Doris Hanauer und Erzieherin Annett Jacob-Heinlein.

bedacht. Der Rest wurde der Kirchengemeinde zur freien Verfügung gestellt. Klar, dass sich sowohl Pfarrer Dirk Brandenburg

wie auch die Kindergartenleiterin Doris Hanauer über diese finanzielle Unterstützung freuen.

Förderung von Fassadengestaltungs- und Sanierungsmaßnahmen im Rahmen der Ortskernerneuerung

Der Markt Marktbergel wurde von der Regierung von Mittelfranken in das Städtebauförderungsprogramm „Kleinere Städte und Gemeinden“ aufgenommen. Der Gemeinderat hat am 01.08.2019 die Satzung über die förmliche Festlegung des Sanierungsgebietes „Kernort Marktbergel“ (Sanierungssatzung) beschlossen. Das Sanierungsgebiet umfasst alle Grundstücke und Grundstücksteile innerhalb der im Lageplan abgegrenzten Fläche:



Dieser Bereich soll durch städtebauliche Sanierungsmaßnahmen verbessert und umgestaltet werden. Hierfür können auf der Grundlage der Ortsgestaltungsrichtlinie und des Fassadenprogramms des Marktes Marktbergel (beide Richtlinien sind auf der Internetseite des Marktes) Fördermittel gewährt werden.

Ziel der Ortsgestaltungsrichtlinie ist, den historisch gewachsenen Kernort von Marktbergel sowie die ihn umgebenden Bereiche innerhalb des Sanierungsgebietes „Kernort Marktbergel“ in ihrer charakteristischen Eigenart zu erhalten, zu schützen, zu verbessern und weiterzuentwickeln.

Der vorhandene Baubestand soll möglichst geschützt und erhalten werden; bei Sanierungen und Neubauten im öffentlich wirksamen Bereich ist ein verträgliches Miteinander zu erzielen.

Umbauten oder Neubauten müssen sich am Bestand orientieren, in die historische Umgebung einfügen und dürfen die umgebende Bebauung nicht beeinträchtigen. Moderne, zeitgemäße Ausdrucksformen sind erwünscht, wenn sie sich in Kubatur, Gestaltung und Farbe einfügen und die Umgebung nicht dominieren oder maßgeblich verändern.

Die Einhaltung der Vorgaben aus der Ortsgestaltungsrichtlinie ist erforderlich, soweit eine Förderung gewünscht wird. Gegenstand der Förderung können folgende Maßnahmen sein:

1. Finanzielle Aufwendungen zur Erhaltung, Sanierung und Neugestaltung vorhandener Wohn-, Betriebs- und Nebengebäude, wenn ein schlüssiges Nutzungskonzept für das ganze Anwesen vorliegt. Dazu gehören Arbeiten an Fassaden einschließlich Fenster und Türen, Dächern, Dachaufbauten, Hoftoren und Hofeinfahrten, Freiflächen, Einfriedungen und Treppen sowie die Schaffung barrierefreier Zugänge.



2. Anlage bzw. Neugestaltung von Vorgärten und Hofräumen mit Wirkung in den öffentlichen Raum, insbesondere durch Begrünung und Entsiegelung.
3. Die erforderlichen Architekten- und Ingenieurleistungen werden mit bis zu höchstens 18 % der förderfähigen Bauleistungen anerkannt. Für die Förderung der Maßnahmen gilt:
Die Sanierung eines Anwesens kann aus mehreren Einzelmaßnahmen (z. B. Förderung einer oder mehrerer Gebäudesanierungen und Förderung einer Freiflächengestaltung) bestehen.
Es ist eine Förderung von Firmenleistungen und eine Förderung von Materialkosten bei Eigenleistungen möglich. Eigenleistung in Form von Arbeit oder Stundenlohn wird nicht gefördert.

a) Firmenleistung:

Gefördert werden maximal 30 v. H. der förderfähigen Kosten in Höhe von mindestens 3.000 € und höchstens 50.000 € je Objekt (d. h. maximal 15.000 € Fördersumme je Objekt).

b) Materialförderung bei Eigenleistung:

Förderfähig sind Materialkosten, die mindestens 1.000 € betragen müssen. Die Materialkosten können bis zu 50 v. H. höchstens 30.000 € je Objekt (d. h. maximal 15.000 € Fördersumme je Objekt) gefördert werden. Eine Förderung von Arbeitszeit in Stunden ist ausgeschlossen.

Bei deutlich höheren Baukosten als 50.000 € kann eine Sondervereinbarung abgeschlossen werden.

Die Förderung erfolgt in Form von Zuschüssen, auf die kein Rechtsanspruch besteht.

Das Verfahren gestaltet sich wie folgt:

1. Bewilligungsbehörde ist der Markt Marktbergel.
2. Anträge auf Förderungen sind vor Maßnahmenbeginn zu stellen!
3. Der Bauherr informiert die Gemeinde über sein Sanierungsvorhaben.
4. Der Markt vereinbart einen Besichtigungstermin mit dem Sanierungsplaner.
5. Der Bauherr stellt einen Förderantrag; Formblätter hierzu erhalten Sie bei der Verwaltungsgemeinschaft Burgbernheim.
6. Bei geschätzten Kosten bis 5.000 € pro Gewerk sind mindestens zwei, bei geschätzten Kosten über 5.000 € pro Gewerk mindestens drei vergleichbare Angebote entsprechender Unternehmen einzuholen und der Gemeinde vorzulegen.
7. Der Markt prüft mit dem Sanierungsplaner, ob und inwieweit die beantragten Maßnahmen den Zielen des Fassadenprogramms entsprechen.
8. Der Markt erteilt die Förderzusage mit dem voraussichtlich zu erwartenden Förderungen. Die Förderzusage ersetzt nicht andere erforderliche Genehmigungen (z. B. Baugenehmigung) oder Erlaubnisse (z. B. nach Denkmalschutzgesetz).
9. Baubeginn; geplante Maßnahmen dürfen erst nach schriftlichem Ausspruch der Bewilligung begonnen werden. Baumaterialien dürfen erst nach schriftlicher Bewilligung bestellt oder gekauft werden.
10. Nach Fertigstellung der Maßnahme hat der Bauherr die Kostennachweise innerhalb eines Jahres dem Markt vorzulegen.
11. Die Auszahlung der Zuwendung erfolgt durch den Markt nach Prüfung der Kostennachweise.

Weitere Informationen erhalten Sie bei der Verwaltungsgemeinschaft Burgbernheim von Herrn Kämmerer Rank (Tel: 09843/309-11) oder Herrn Bauamtsleiter Neumann (Tel: 09843/309-26). Vereinbaren Sie bitte bei Interesse einen Termin vor Beginn der Baumaßnahme mit uns.

Otto Schubert geehrt

44 Jahre als Kassier im Vereinswesen tätig

44 Jahre lang kümmerte sich Otto Schubert als Kassier um den „Verein der Vereine“, ein Verein, der sich nach einem großen Bierzeltfest 1975 etablierte. Angehörige örtlicher Vereine stellten damals fest, dass für den Bierzeltbetrieb an sich eine größere Bühne wünschenswert wäre. Und schon damals, als aktiver Feuerwehrler, fühlte „der Otto“ sich angesprochen und begann emsig zu organisieren, Mithelfer zu suchen und auch zu finden.

Dem Bühnenbau folgten noch etliche Bierzeltveranstaltungen in der Marktgemeinde und dabei wurde der Wunsch nach einem ortseigenen Klowagen laut. Dank vieler Spenden und vor allem Helfer, wurde dieser gebaut und erfüllt bis heute noch seinen Zweck. Getragen wurde dies

alles seinerzeit von vielen Vereinen und in etlichen war Otto Schubert auch selbst aktiv: Feuerwehr, Blaskapelle, Schützenverein und so weiter. So lag es auf der Hand, dass er sich um das Wohl und Wehe der Gerätschaften kümmerte, für deren geordnete Unterbringung sorgte und letztlich auch die Finanzhoheit über Einnahmen und Ausgaben führte – hier von seiner Ehefrau Anneliese gerne unterstützt.

Diese jahrzehntelange Arbeit für das, man kann es ruhig so nennen, Allgemeinwohl, fand nun dieser Tage im Rathaussaal eine kleine Anerkennung: die beiden Bür-



Otto und Anneliese Schubert, flankiert von Dr. Manfred Kern (links) und Jochen Schwarzbach

germeister Dr. Manfred Kern und Jochen Schwarzbach luden das Ehepaar Schubert zu einer kleinen Feierstunde in das Rathaus ein, dankten Otto Schubert für seinen langen unermüdlichen Einsatz und seine Ideen und überreichten neben einem Gemeindekrug einen ansehnlichen Geschenkkorb.



Kommunale Allianz A7 Franken West fördert Kleinprojekte

Die Kommunale Allianz A7 Franken West ruft, vorbehaltlich der Genehmigung des beantragten Regionalbudgets durch das ALE Mittelfranken, zur Einreichung von Förderanfragen für Kleinprojekte im Rahmen des Regionalbudgets auf. Das Regionalbudget der Ländlichen Entwicklung in Bayern ermöglicht es der Kommunalen Allianz eigenverantwortlich jährlich Kleinprojekte mit einem Gesamtvolumen von bis zu 100.000 € zu fördern.

Fördervoraussetzungen

Die Kleinprojekte müssen den Zweck verfolgen, die ländlichen Räume als Lebens-, Arbeits-, Erholungs- und Naturräume zu sichern und weiterzuentwickeln. Dabei sollen insbesondere Belange des Natur-, Umwelt- und Klimaschutzes, die Stärkung der interkommunalen Zusammenarbeit und die Förderung von lebendigen Ortskernen Berücksichtigung finden.

Förderfähig sind beispielsweise Kleinprojekte zur

- Unterstützung des bürgerschaftlichen Engagements,
- Begleitung von Veränderungsprozessen auf örtlicher Ebene,
- Kommunikation und Öffentlichkeitsarbeit,
- Verbesserung der Lebensverhältnisse der ländlichen Bevölkerung,
- Umsetzung von dem ländlichen Charakter angepassten Infrastrukturmaßnahmen,
- Sicherung und Verbesserung der Grundversorgung der ländlichen Bevölkerung.

Zuwendungs- und Antragsberechtigte

Antragsberechtigt sind sowohl juristische Personen des öffentlichen und privaten Rechts wie Vereine, Stiftungen und Kom-

munen als auch natürliche Personen und Personengesellschaften.

Art und Höhe der Zuwendung

Die Gesamtkosten für ein Projekt dürfen netto 20.000 € nicht übersteigen. Der Fördersatz beträgt 80 % der Nettokosten, ist jedoch gedeckelt auf max. 10.000 €. Kleinprojekte mit einem Zuwendungsbedarf unter 500 € werden nicht gefördert. Wichtig zu beachten ist, dass nur Projekte gefördert werden, mit deren Durchführung noch nicht begonnen wurde. Die Projektumsetzung und -abrechnung muss bis zum 01.10.2020 erfolgen.

Antrags- und Auswahlverfahren

Die Auswahl der Kleinprojekte erfolgt durch ein gewähltes Entscheidungsgremium, das sich aus Vertretern regionaler Akteure zusammensetzt. Alle eingereichten Projektanfragen werden auf Einhaltung der Fördervoraussetzungen geprüft und anhand von festgelegten Auswahlkriterien bewertet. Aus der Bewertung aller Projekte entsteht die Reihenfolge der zu unterstützenden Projekte.

Termine

Förderanfragen können bis 12.03.2020 bei der Kommunalen Allianz A7 Franken West eingereicht werden. Das erforderliche Antragsformular und das Merkblatt mit ergänzenden Hinweisen stehen im Internet-Förderwegweiser des Bayerischen Staatsministeriums für Ernährung, Landwirtschaft und Forsten unter www.stmelf.bayern.de/agrarpolitik/foerderung/234566/index.php zur Verfügung. Für nähere Informationen können sich Interessierte an Allianzmanagerin Nadine Höhne (Tel. 09842/207-25, Mail: nadine.hoehne@uffenheim.de) wenden.

Lieferservice vom Gemeinadeladen

Für Kunden mit eingeschränkter Mobilität bietet unser Team vom Gemeinadeladen auch eine Lieferung nach Hause an. Damit die Lieferungen immer sicher ankommen, möchten wir ab 2020 die Lieferzeit auf Mittwochvormittag von 8 Uhr bis 12 Uhr zusammenfassen. Wer beliefert werden möchte, möge seine Bestellungen bitte rechtzeitig vorher telefonisch oder persönlich im Laden aufgeben. Erreichbar sind die Mitarbeiterinnen vom Gemeinadeladen zu den üblichen Öffnungszeiten unter der Telefonnummer: 09843 936867.

Rama Damma

Es ist geplant, am Samstag den 21. März, eine Aktion zum Einsammeln von Unrat und Müll im Gemeindegebiet zu starten. Ausweichtermin bei schlechtem Wetter wäre der 28. März. Treffpunkt ist um 10 Uhr am Niederhof. Eine Vorbesprechung zur Organisation und Wegstreckenfestlegung findet am 11. März um 19 Uhr in St. Kilian statt. Norbert Wirth und Gerlinde Götz freuen sich auf viele Mitstreiter und Helfer.

Frankenhöhe-Lamm

Aktionswochen vom 20. März bis zum 19. April 2020. Adressen der Gaststätten, Metzgereien und Bauernläden sowie das Frankenhöhe-Lamm-Kochbuch erhalten Sie beim Landschaftspflegeverband Mittelfranken, Telefon 0981/4653-3520, per E-Mail: info@lpv-mfr.de oder unter www.frankenhoehe-lamm.de

Tag der offenen Tür

Das Theresien-Gymnasium, Schreibmüllerstr. 10, 91522 Ansbach, Wirtschaftswissenschaftliches und Sozialwissenschaftliches Gymnasium mit bilingualem Zug und Einführungsklasse, veranstaltet einen „Tag der offenen Tür“ am Freitag, 6. März 2020, in der Zeit von 14.30 bis 17.00 Uhr. Alle Interessenten sind herzlich eingeladen.

Flurgänge

Die Siebenereien Marktbergel, Ottenhofen und Ermetzhof führen Flurgänge durch:

- Siebenerei Marktbergel am 27. und 28.03.2020: die Flur östlich der alten B 13 und nördlich vom Triebweg
Herbert Endreß, Obmann
- Siebenerei Ottenhofen in der KW 13: die westliche Flur mit Begrenzung alte und neue B 13 und B 470
Johann Schmidt, Obmann
- Siebenerei Ermetzhof in der KW 16: komplette Flur
Karl Schmidt, Obmann

Ich bitte dringend darum, die Arbeit der Siebner dadurch zu unterstützen und zu erleichtern, indem rechtzeitig die Marksteine freigelegt werden.

20 jähriges Jubiläum Seniorenkreis Ottenhofen



Am 8 Januar fand im Ottenhöfer Gemeindehaus ein besonderer Altnachmittag statt. Es gab ein denkwürdiges Jubiläum zu feiern.

Dabei wurde mit Bildern und Geschichten an die ersten Anfänge im Jahr 1999 und 2000 erinnert. So konnte Pfarrer

Brandenberg mit Hans und Irma Henninger, Helga Weinmann, Inge Schierlein und Helmut Plackner fünf Initiatoren für ihr 20-jähriges ehrenamtliches Engagement ehren. Auch ich möchte mich diesem Dank ausdrücklich anschließen, weil es aller Ehren wert ist, wenn sich Bürger für ihre Dorfgemeinschaft so ins Zeug legen.

Insektenschutzgitter

Pendeltüre
elektrische
Insektenschutztüren
Pollenschutz
Lichtschant-abdeckung
Sonnenschutz-/Verdunklungs-Plissees
Gewebetausch (auch Fremdfabrikate)

☎ (0800) 9 25 33 66
kostenlos

Klarsichtgewebe ohne Aufpreis!

... bereits seit über 25 Jahren!
Direkt vom Hersteller

Waldenmaier
Auch in Uffenheim!
www.fliegle.de

Anzeigenverkauf:
Anja Hufnagel

☎ 09841/6528311
01522/7885628
✉ hufnagel-r@t-online.de

max segeritz

- Heizungsbau
- Leckageortung
- Sanitär
- Service

Johanniterstraße 7
91438 Bad Windsheim
info@max-segeritz.de
www.max-segeritz.de
098 41/9199 781

weil Sie unser wichtigster Kunde sind!

TERMINPLANER 2020

Ausgabe	Anzeigenschluss	Redaktionsschluss	Verteilung
Nr. 71	15. April 2020	20. April 2020	6. Mai 2020
Nr. 72	12. Juni 2020	17. Juni 2020	1. Juli 2020
Nr. 73	14. August 2020	19. August 2020	2. Sept. 2020

Delp Druck & Medien GmbH

D E L P

Kegetstraße 11
91438 Bad Windsheim
09841/903-29
info@delp-druck.de

... Geschäftsführerwechsel und es geht weiter

Tel. 0 98 43 / 98 00-0
www.staudinger-bau.de

Staudinger GmbH
Industriestraße 15
91593 Burgbernheim



STAUDINGER
BAUUNTERNEHMEN

Planen. Bauen. Wohlfühlen.

praxis@tierarztpraxis-marktbergel.de
www.tierarztpraxis-marktbergel.de

... meine Praxis am Petersberg!

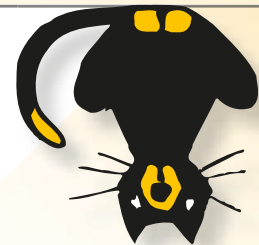

Gemeinschaftspraxis
Dr. Renate Kern
Dr. Theda Menhaj
Praktische Tierärztinnen

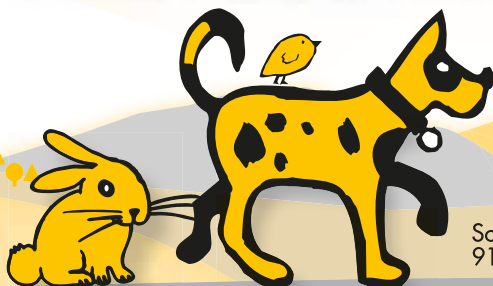

Schlehenweg 3
91613 Marktbergel

Telefon 0 98 43 / 98 81 20
Telefax 0 98 43 / 97 89 2

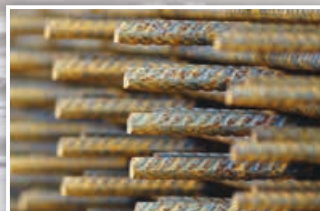

Eisenwaren

Profilstahl

Edelstahl/Aluminium

Stabstahl

Baubedarf

Betonstahl

Stahlbleche

Garagentore

Rund-/Profilrohre

Blitzschutzmaterial

Trapezbleche

Stahltüren

Tiefbauartikel

Dach-/Kellerfenster

Dachrinnen



Stahl in Form.
MSB
Marktbergeler Stahl- & Bauelemente

91613 Marktbergel • Telefon 09843 939-0 • www.msb-gmbh.info

WOLZ Landtechnik Gartengeräte Reinigungssysteme

Inspektion - für alle Fabrikate

Rasenmäher nur 45,90 €* Rasentraktor

- Messer schärfen & wuchten
- Zündkerze erneuern
- Luftfilter reinigen/erneuern
- Motoröl wechseln
- Bowdenzüge schmieren
- Probelauf & Funktionsprüfung



- Messer schärfen & wuchten
- Zündkerze(n) erneuern
- Luftfilter reinigen/erneuern
- Motoröl und -filter wechseln
- Riemenantrieb prüfen
- Achsen schmieren
- Probelauf & Funktionsprüfung



zusätzlich bei Antriebsmähern:

- Radantrieb prüfen & schmieren

nur 49,90 €*

nur 119,90 €*

Abholung Ihres Geräts möglich - Sprechen Sie uns einfach an!

* inkl. MwSt. zzgl. Material, für funktionstüchtige Geräte - Reparaturen gegen Aufpreis, gültig bis 30.06.2020

Gartengeräte-Mietpark

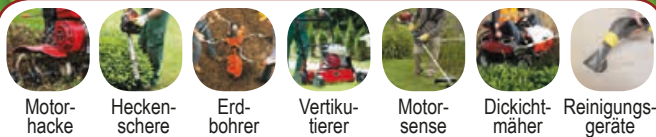

Motorhacke Heckschere Erdbohrer Vertikutierer Motorsense Dickichtmäher Reinigungsgeräte

Profigeräte stundenweise mieten - Jetzt Termin vereinbaren!!

Gute Beratung, Qualität & Service bei Ihrem Fachhandel mit Werkstatt vor Ort:

91593 Burgbernheim
Pointweg 7

91474 Langenfeld
Industriestraße 5

www.wolz-landtechnik.de



Unser leistungsstarker Hochdruckreiniger

Er ist vielfältig einsetzbar, wie z.B. für

- Pflaster und Terrassenreinigung
- Fassadenreinigung
- Graffiti-Entfernung
- Kaugummi-Entfernung
- Industriereinigung



Meisterbetrieb KINDLER
Gebäudereinigung GmbH
Werner-Heisenberg-Straße 14
91074 Herzogenaurach
Fon 09132 / 83 66 1-0



ImmoService Im Immobilienmarkt zu Hause

Sie möchten Ihre Immobilie verkaufen?



Wir kümmern uns intensiv um den Verkauf Ihres Hauses oder Ihrer Wohnung und sorgen dafür, dass Sie dabei den besten Preis erzielen!

Nutzen Sie Ihren Vorteil, wir bieten Ihnen:

- Professionelles Verkaufsteam mit großer, regionaler Erfahrung
- Sorgfältige Marktwertzielung
- Attraktive Objektpräsentation
- Größtmögliche Diskretion

Wir sind für Sie da – sprechen Sie in Immobilienfragen zuerst mit uns, Tel. 091 61 / 2076.

Wir suchen in **Burgbernheim, Marktbergel und Umgebung** dringend Einfamilienhäuser und Eigentumswohnungen für vorgemerkte Kaufinteressenten.

Raiffeisen
Immobilien GmbH
Telefon 091 61 / 2076
www.raiba-immobilien.de



Raiffeisen-Immobilien GmbH - Katharinenweg 2 - 91413 Neustadt a. d. Aisch - Telefon (091 61) 20 76 - Fax (091 61) 15 90

IMPRESSUM:

HERAUSGEBER:



Stadt Burgbernheim
Rathausplatz 1 | 91593 Burgbernheim
Telefon: 09843/309-0 oder 09843/309-20
E-Mail: mitteilungsblatt@burgbernheim.de



Markt Marktbergel
Ansbacher Straße 1 | 91613 Marktbergel
Telefon: 09843/95-910
E-Mail: rathaus@marktbergel.de

HERSTELLUNG, SATZ, DRUCK:



Delp Druck & Medien GmbH
Kegetstraße 11 | 91438 Bad Windsheim
Telefon: 09841/903-0 | Telefax: 09841/903-15
E-Mail: burgbernheim@delp-druck.de

ANZEIGENBERATUNG:

Anja Hufnagel
Schulstraße 10 | 91593 Burgbernheim - OT Schwebheim
Telefon: 09841/6528311 | Mobil: 01522/7885628
E-Mail: hufnagel-r@t-online.de



Grand Cru
Chocolaterie & Patisserie

Ostern kann kommen...

Konfirmationstorten und -Geschenke von **Grand Cru**

chocolateriegrandcru.de • 09843-97935



Frühlings-Erwachen!
Jetzt Gartenträume realisieren!

HAUF UND HAUF
GARTEN- & LANDSCHAFTSBAU

Bieg 9 · 91598 Colmberg
Tel.: 0 98 03 / 91 14 58
www.landschaftsbau-hauf.de



HAGRA

April 19. Sonntag
verkaufsoffener Sonntag
in Marktbergel, 11 - 16 Uhr

HAIBIKE mit **E-Bike Testtag**
WINORA

YAMAHA
BOSCH

Probefahrt mit allen E-Bikes möglich!

HAGRA AG 91613 Marktbergel
Bachbrunnweg 8, Tel.: 09843/9833-40
Aktuelle Angebote
finden Sie unter www.hagra.de

Öffnungszeiten:
Mo. bis 08:30 - 12:30 Uhr
Freitag 13:30 - 17:30 Uhr
Samstag 08:30 - 12:30 Uhr



Holzbau Bacher
Zimmerei
Planungsbüro
Ingenieurdienstleistung

www.holzbau-bacher.de info@holzbau-bacher.de
Ostdeutsche Str. 5a 91593 Burgbernheim
Tel: 09843/9359779 Mobil: 0172-9044023

Wohnbauplanung:

- Entwurfsplanung
- 3d-Modelle
- Statik
- Werkplanung
- Bauantrag
- Kostenermittlung
- Bauphysik
- Energetische Planung

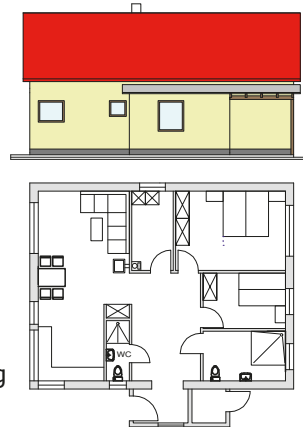
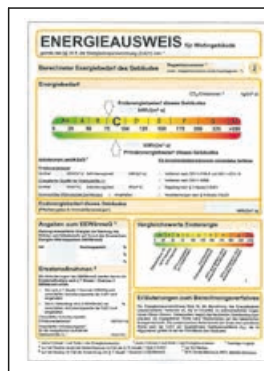
- Energetische Baubegleitung
- Energiebedarfsausweise
- Verbrauchsausweise
- Lüftungskonzepte nach DIN 1946-6
- Wärmebrückenberechnungen
- Blower-Door-Test

seit 24.01.2020 höhere KfW-Förderungen:
20% Investitionszuschuß bei Einzelmaßnahmen (Fenster, Dach, Wand, etc...)
doppelter Tilgungszuschuß bei Kreditvariante
50% für die energetische Baubegleitung



ENERGIEEFFIZIENZ-EXPERTE
für Förderprogramme des Bundes

Bau- und Möbelschreinerei

Pfaffenhofen 6 • 91593 Burgbernheim
09847 / 1852 oder 0151 / 28243767
info@schreinerei-stirnkorb.de



Werner Stirnkorb
SCHREINERMEISTER

- Möbel nach Maß
individuell & kreativ für den
Wohn-, Schlaf-, Essbereich ...
- Einbruchschutz für
Ihr Objekt entsprechend
den Anforderungen des
LKA Bayerns

Als Lohnsteuerhilfeverein mit über 1200 örtlichen Beratungsstellen bundesweit erstellen wir u. a. für
Arbeitnehmer, Beamte, Rentner im Rahmen einer Mitgliedschaft die komplette

EINKOMMENSTEUERERKLÄRUNG

begrenzt nach § 4 Ziffer 11 StBerG und beraten Sie bei Fragen zum
Kindergeld, zur **Abgeltungssteuer** bzw. zum **Alterseinkünftegesetz**.

www.lohnsteuerhilfe-burgbernheim.de

Lohnsteuerberatungsverbund e. V. - Lohnsteuerhilfeverein - Beratungsstelle: Honigbirnenweg 10, 91593 Burgbernheim
Beratungsstellenleiterin: Frau Magdalena Kirchgässner
Tel. (09843) 9 80 29 42 • magdalena.kirchgaessner@steuerverbund.de



KFZ Technik Kleppel

Reparaturen von A - Z

- UNFALLINSTANDSETZUNG
- TÜV AU
- KLIMASERVICE
- REPARATURARBEITEN
- LACKIERARBEITEN
- ALLER FABRIKATE
- REIFENSERVICE
- AUTOWASCHANLAGE

IHRE TANKSTELLE VOR ORT!

Bergeler Str. 26 91593 Burgbernheim ☎ 0 98 43/4 31 📧 burgbernheim-kleppel@web.de

humpeneder

Naturstein im Trend der Zeit
vom Fachbetrieb geliefert und verlegt

- Fensterbänke
- Küchenarbeitsplatten
- Treppenanlagen
- Keramikfliesen
- Wand- und Bodenplatten
- Grabdenkmäler

Marmor Hacker + Humpender GmbH
Schafhof 10 - **91580 Petersaurach / Vestenberg**
Telefon (09802) 95 16 66 - Telefax (09802) 95 16 16
www.humpeneder-natursteine.de - e-mail: info@humpeneder-natursteine.de

Wir sind Mitglied in der Hand-in-Hand-Werker GmbH Ansbach

**Natursteine
Grabmale
Fliesen**



Sie suchen...

- ... den Käufer Ihres Hauses, Wohnung, Grundstückes?
- ... den besten Preis für Ihre Immobilie?
- ... fachmännische, objektive Wertermittlung?
- ... Hilfe und Service rund um den Immobilienverkauf?
- ... geprüfte Zahlungsfähigkeit der Käufer?

Sie werden uns gut finden!



Immobilienvermittlung • Hausverwaltung • Immobilienbewertung

91593 Burgbernheim Am Hessinggraben 6
Tel. 09843/97815 oder 0171/6909430
www.immo-ass.com



große Ausstellung beste Beratung Verlegeservice



Terrassendielen
Kiefer, Robinie, Accoya, Thermoeshche bis WPC

Lärchedielen
in 540+ 450+ 420+ 300 cm am Lager

www.rkb-burgbernheim.de **...einfach mal unverbindlich anschauen!!**

Ihr kompetenter Ansprechpartner vor Ort !!

Rothenburger Straße 44, 91593 Burgbernheim, Tel. 09843/1820

E|HANDWERK 

Der E-CHECK:
Mit Sicherheit besser Leben.

Sicherheit und Energieeffizienz aus einer Hand.
Nur vom autorisierten Fachbetrieb.



Elektro ASSEL
GmbH

Friedenseicheplatz 7 • 91593 Burgbernheim
Tel. (09843) 97885 • Fax (09843) 97887
E-Mail: elektro.assel@t-online.de



BETTFEDERNREINIGUNG
bringt neue Frische in Ihr Bett

Jede Woche Bettfedernreinigung
– Voranmeldung erwünscht –

1 Bett reinigen: 16,- € | 1 Kissen reinigen: 8,- €

Textilhaus Samhammer
Das Haus der guten Wäsche in Leutershausen
Tel. 098 23/9 11 99



Physiotherapie Frankenhöhe
Praxis für alle Kassen, Privatversicherte & Selbstzahler

Deine ganzheitliche Therapie in Flachslanden
Krankengymnastik, Manuelle Therapie, Lymphdrainage,
Schmerztherapie nach Liebscher und Bracht, CMD
REHA-Sport, Faszienbehandlung, Massagen, Schröpfen

Kontakt: fit@vitalpark-frankenhoehe.de 0 98 29 - 932 22 72

Öffnungszeiten: Mo-Fr 08:00-18:00 und nach Vereinbarung

www.vitalpark-frankenhoehe.de

Vitalpark Frankenhöhe Inh. Artur Zirnsak e.K. Kellerfeld 4, 91604 Flachslanden

- Lebensberatung
- Trauerbegleitung
- Paarberatung

Marion Papendieck
Diplom Sozialpädagogin
Gestalttherapeutin
Heilpraktikerin für Psychotherapie

91593 Burgbernheim
Telefon: +49 163 9150976
www.praxis-papendieck.de



Zapf & Co. KG
Bauunternehmen

Baustoffe
Grabsteingeschäft
Innen- & Außenputz

Individuelle, schlüsselfertige
Planung und Ausführung



Mit uns auf dem richtigen Weg

91613 MARKTBERGEL • Tel.: 0 98 43/497 • Fax: 4 74



BLUMEN LOBER
die Gärtnerei

Kirchstraße 40 • 91613 Marktbergel
Fon: 09843/1378 • Fax: 09843/2721



Pfarrei-Hof

Familie Dasch Pfarr Lädla

In unserem Hofladen erhalten Sie unsere Freilandeier, hausgemachte Nudeln und andere selbsterzeugte Produkte.

Donnerstag 16.00 – 19.00 Uhr
Freitag 8.00 – 18.00 Uhr
Samstag 8.00 – 12.00 Uhr

Hauptstraße 12 · 91593 Burgbernheim – Schwebheim
Telefon 09841-6527770 · www.pfarrei-hof.de

Nudel-Tankstelle:
Loses Auffüllen ohne Plastik.
Ob in mitgebrachten oder bei uns aus Glas erhältlichen Behältern.



Weil Mobilität für euch
Unabhängigkeit bedeutet
Volkswagen Service
Deine Mobilität. Dein Service.

volkswagen.de/service

Mobil zu sein, ist für euch selbstverständlich.
Und für uns ist es selbstverständlich, euch dabei zu unterstützen. Mit Reparaturen und Services in Volkswagen Qualität. Mit schneller Hilfe, wenn es darauf ankommt. Und mit Mobilitätsangeboten, die euch auch ohne eigenes Auto unabhängig und flexibel bleiben lassen. Weil uns wichtig ist, was euch wichtig ist.



Dein Volkswagen Partner

Autohaus Gurrath GmbH & Co. KG
Nürnberger Straße 1-3, 91438 Bad Windsheim
Tel. +49 9841 66080, <http://www.volkswagen-service-gurrath.de>



B
BAUEREIß

Ihre persönliche 3*-Küche.

Tauchen Sie ein in die virtuelle Welt der Küchenplanung. Mit unserer VR-Brille führen wir Sie „real“ durch Ihre neue Traumküche!

Lassen Sie sich inspirieren und bestellen Sie unsere Kataloge unter www.bauereiss-schreiner.de/katalog



Jetzt
kostenloses
Küchenjournal
bestellen!

Schreineri Bauereiß

Ipsheimer Str. 7 | 91438 Bad Windsheim
09841 - 68 91 33-4 | www.bauereiss-schreiner.de

Ihre Holz-Heimat

Bauereiß Schauerheim

Sand . Kies . Schotter . Humus . Natursteine . Transporte

Beton-Tankstelle



Frischbeton ohne Vorbestellung, Anmeldung und lange Wartezeiten!

- Wählen Sie aus verschiedenen Betonrezepturen
- Erdfeuchte Konsistenz, für unbewehrte Bauteile
- Dank Verzögerer mehr als 3 Std. verarbeitungsfähig
- Abgabe ab 150 Liter
- Alle Sorten werden selbstverständlich auch geliefert

Besuchen Sie uns in Schauerheim, Hauptstraße 1, ☎ 09161 2363
info@bauereiss-schauerheim.de, www.bauereiss-schauerheim.de

ProLogTec®

Maschinen- und Anlagenbau GmbH

Wir suchen für Beginn September 2020

Auszubildende m/w/d im Beruf Konstruktionsmechaniker

Voraussetzungen, welche Sie mitbringen sollten:

Einen mind. qualifizierenden Schulabschluss, Zuverlässigkeit, Einsatzfreude, Belastbarkeit und Teamfähigkeit

Sie sind auf der Suche nach:

- einem sicheren Ausbildungsplatz
- Ausbildung an modernstem Maschinenpark mit CNC Technik
- besten Vergütungen
- die Mitarbeit in einem jungen, erfolgreichen Team
- berufliche Weiterbildungen auch nach der Ausbildung

Ihre Bewerbung richten Sie bitte schriftlich an:

ProLogTec® Maschinen- und Anlagenbau GmbH

Steinacher Straße 4, 91593 Burgbernheim

Tel. 09843/9807-0 Fax 09843/9807-10

oder Online unter: www.prologtec.de

Bewerbungsunterlagen werden nicht zurück gesendet.

Als global agierender Entwickler / Hersteller von Problemlösungen für die Industrie im Bereich der Förder- und Transporttechnik, verfügt die ProLogTec Maschinen- und Anlagenbau GmbH über:

Know-How, Innovation, Verantwortung, Qualitätsbewusstsein und Kreativität.

Dies sind die Maßstäbe für unser Produktprogramm, sowie unseren Serviceleistungen.

Mit unseren Mitarbeitern stellen wir weltweit Weichen für die zukünftigen Aufgaben unserer Kunden: Qualität und Sicherheit als Basis für die perfekte Symbiose aus Ökonomie, Ökologie und Leistung.

Büroservice
usanne Bauereiß

Mitglied im **b.b.h.**

Das qualifizierte Team für Ihr Unternehmen

- Buchen der laufenden Geschäftsvorfälle
- Erstellen der Lohn- und Gehaltsabrechnungen
- Mahnwesen

Selbstverständlich in Zusammenarbeit mit Ihrem Steuerberater

Hauptstraße 1, OT Schauerheim, 91413 Neustadt a. d. Aisch
 Tel.: 09161 7903, Fax: 09161 874159, E-Mail: s.bauereiss@buero-service.bayern
www.buero-service.bayern
 Erbracht werden ausschließlich Leistungen gem. § 6 Nr. 4 StBerG, keine Rechts- und Steuerberatung.

professionell - zuverlässig

DINGFELDER
 Johannes

Für uns ist kein Baum zu hoch
 und kein Graben zu tief.

LANDSCHAFTSPFLEGE · BAGGERARBEITEN · ERDBAU · WEGEBAU · TRANSPORTE

Johannes Dingfelder +49 (0) 171 371 370 7 info@zwickbagger.de
 An der Frankenhöhe 5 +49 (0) 98 43 980 355 www.zwickbagger.de
 91605 Gallmersgarten +49 (0) 98 43 980 357

Öffnungszeiten

April - September 2020

Reparaturannahme Marktbergel:
 Di: 16.00 - 18.00 Uhr
 Fr: 12.00 - 18.00 Uhr
 und nach telefonischer Vereinbarung



Ansbach:
 Di: 10.00 - 14.00 Uhr
 Mi, Do: 12.00 - 18.00 Uhr
 Sa: 10.00 - 13.00 Uhr

Didi's Fahrradwelt Telefon: (0981) 220 485 65
 Karlstraße 16 www.didisfahrradwelt.com
 91522 Ansbach E-Mail: didis-fahrradwelt@gmx.de

RAYMON **Husqvarna**
GERMAN PERFORMANCE BIKES BICYCLES



Christliches
Jugendfestival
 mit Camp

Donnerstag:
FAMILIENFEST
 mit Kinderangeboten

KOSTENLOS!!

DAS ZWEITE
INSPIRIERT
 DAS FESTIVAL DER KÜNSTE

10. BIS 14. JUNI 2020

AUF DEM KAPELLENBERG
BURGBERNHEIM

Mit **WORKSHOPS** für Jugendliche zum Experimentieren
 in Musik, Tanz, Kunst und mehr!

mehr auf: www.inspiriertfestival.de

Icons made by www.flaticon.com/authors/freepik

Hochbau · Tiefbau · Kanalbau · Dämmstoffe · Landwirtschaftlicher Bedarf

EUROBAUSTOFF
DIE FACHHÄNDLER

Europas führende Fachhändler für Bauen und Renovieren!

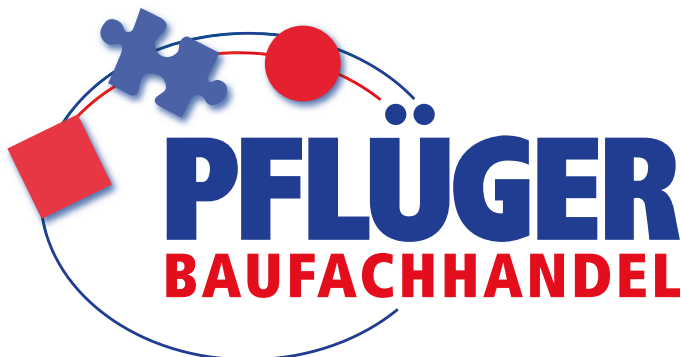

PFLÜGER-Baustoffe GmbH
Ottenhofen 4
91613 Marktbergel

Telefon 0 98 43 / 12 29
Telefax 0 98 43 / 36 89

info@pflueger-baustoffe.de
www.pflueger-baustoffe.de

Volles Programm.
Voller Einsatz.
Volle Leistung.

Glöß Landtechnik
Metallbau

Würzburger Straße 2 | 91613 Marktbergel
Telefon 0 98 43 - 506 | Telefax 0 98 43 - 955 88
Mobil 0 151 - 118 067 35
E-Mail info@lt-goess.de

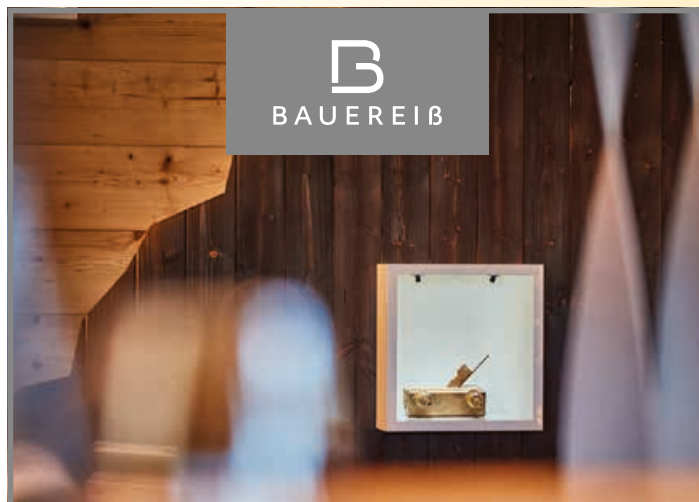

B
BAUEREIß

Fehlt Ihnen der richtige Durchblick für durchdachte Möbel und Einrichtungen?

Dann holen Sie sich die geballte Ladung Schreinerideen: www.bauereiss-schreiner.de/katalog



Jetzt
kostenlosen
Ideenkatalog
bestellen!

Schreinerei Bauereiß

Ipsheimer Str. 7 | 91438 Bad Windsheim
09841 - 68 91 33-4 | www.bauereiss-schreiner.de

Ihre Holz-Heimat



PKW-Anhänger aller Art

Verschiedene Hersteller – Verkauf u. Verleih

GUNDEL & MOLL

91593 Schwebheim

Hauptstr. 30+32 · Tel. 09841/8130 oder 8917

Wir verleihen: Baukompressor

Kühlanhänger, Autotransportanhänger, Pferdeanhänger, Anhänger mit und ohne Plane in verschiedenen Größen

Unser Verkaufsangebot:

PKW-Kastanhänger

Kastenmaß: 201 x 108 x 35 cm, zul. GG: 750 kg

zzgl. 30,- € für Fahrzeugbrief

ab **399,- €**

inkl. MwSt.

GEMEINDE LADEN

Marktbergel

IHR GEMEINDELADEN IN DER ANSBACHER STRASSE

... schauen Sie doch vorbei!

UNSERE ÖFFNUNGSZEITEN:

MONTAG - SAMSTAG 7.00 - 12.00 UHR

MONTAG - FREITAG 15.00 - 18.00 UHR

Marktbergel

ein Höhepunkt in Franken seit 837

ANSBACHER STR. 3
91613 MARKTBERGEL
0 98 43 / 93 68 67



CHRISTIAN
VON
BOMHARD
SCHULE

Gymnasium
Realschule
Fachoberschule
Evangelische Internatsschule
Im Krämersgarten 10
97215 Uffenheim
Tel.: 09842 9367-0
info@bomhardschule.de
www.bomhardschule.de

Gymnasium / Realschule

Herzliche Einladung zu unserem **Informationsabend**
für beide Schularten
am **Mittwoch, 11. März 2020, 18:00 Uhr**
im Atrium der Christian-von-Bomhard Schule Uffenheim.

Die **Anmeldung** für die 5. Jahrgangsstufe im Schuljahr 2020/21
findet vom **11. bis 15. Mai 2020**
jeweils von **8:00 bis 16:00 Uhr**
im Sekretariat der Schule statt.

Ab Mai können Sie alle erforderlichen Formulare **online**
(www.bomhardschule.de) ausfüllen, was die persönliche
Anmeldezeit vor Ort deutlich verkürzt.

Für die Anmeldung benötigen wir: Übertrittszeugnis im
Original, Geburtsurkunde oder Familienstammbuch,
Passbild für den Verbundpass (nur bei FahrSchülern).



Herzliche Einladung auch zu unserem **Tag der offenen Tür**
am **24. April 2020 von 13:30 bis 16:30 Uhr**
(incl. Schnupperunterricht von 14:00 bis 16:00 Uhr)
Wir freuen uns auf viele Gäste!

gez. OStD A. Lockl, Gesamtschulleiter

urlaubsmacher
UTE JUNGER REISEBÜRO

BAHN / STÄDTEREISEN / FLUSS-SCHIFFFAHRTEN / FÄHREN
CHALETS / MOBILE HOMES / MIET-PKW / WOHNMOBILE
WELLNESS / HOTEL / RESORTS / KULTUR- UND GRUPPEN-
REISEN / ... man kann die Welt auf vielen Wegen erleben!

urlaubsmacher
Ute Junger · Reisebüro

Am Markt 23
D-91578 Leutershausen

Tel. 09823/924124
Fax 09823/924122

info@urlaubsmacher.com
www.urlaubsmacher.com

**Wir
können
nicht
nur fliegen**

Montag bis Freitag
9 bis 13 und 14 bis 18:30 Uhr
Dienstag 9 bis 12 Uhr
Samstag 9:30 bis 12:30 Uhr

... jetzt **NEU** im Brothaus

FREEE

WEIZEN-FREI.
HEFE-FREI.
MEHL-FREI.
VEGAN.



BROTHAUS GMBH / ROTHENBURGER STR. 47 • 91593 BURGBERNHEIM

BROTHAUS

Neubau zweier exklusiver Doppelhaushälften in Burgbernheim ("Gartenfeld-Ost")



ZU VERKAUFEN

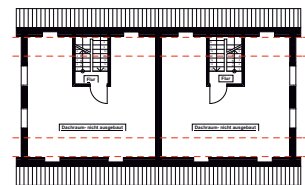

DACHGESCHOSS

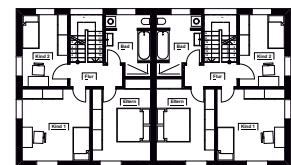

OBERSCHLOSS

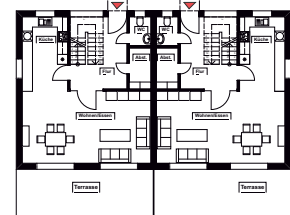

ERDGESCHOSS



Kerschbaum-Haus GmbH
Buchheim, Triebweg 3
91593 Burgbernheim

Telefon: (09847) 97 97-0
info@kerschbaum-haus.de
www.kerschbaum-haus.de

Leitungsbaun ist Zukunft!

WIR SIND FÜR SIE DA
365 TAGE IM JAHR

ROHRLEITUNGSBAU & KANALBAU

JOHANN POTSCCH GmbH & Co. KG

JOHANN POTSCCH GMBH & CO. KG • Schlossgasse 6 • 91593 Burgbernheim • Tel. 0 98 43 / 98 96-0 • www.johann-potsch.de

Die Kompetenz in Elektroinstallationen
von klein bis groß -
ob Wohneigentum oder Global Player.

Wir bieten Ihnen Sicherheit für Modernes Wohnen und Arbeiten mit der fachgerechten Elektroinstallation und den Einsatz hochwertiger Materialien.

Unabhängig von der Größe Ihres Projektes, ob Planung, Ausführung oder Service, garantieren wir Ihnen qualifizierte Arbeitsabläufe sowie Termingenaugkeit.

Für Fragen stehen wir Ihnen jederzeit zur Verfügung.

Rufen Sie gerne an.

Wir freuen uns auf Sie!

Elektrotechnik
Achim Wagner
Ringstraße 12
91619 Oberzenn
T 098 44-978 98 66
F 098 44-978 98 67
M 0171-777 50 77

⚡ **Elektroinstallationen, Steuerungs- und Kommunikationstechnik**
E-Check (Elektro-Check) Prüfung nach VDE 0100/VBG 4

📡 **Haussprechanlagen, Videoüberwachung**
Satelliten- und Antennenanlagen
EDV-Netzwerke
EIB/KNX (Europäischer Installationsbus)

💡 **Lichttechnik und Lichtplanung**

Email: info@awa-elektro.de

Wir wissen Watt Ihr Volt! ⚡

Täglich frische Wurstwaren. Schinkenspezialitäten. Alles für die Grillsaison. Wöchentliche Schlachtschüssel.

METZGEREI Klenk
Inhaber: Sven Engelhardt e.K.

Hauptstraße 14
91617 Oberdachstetten
Telefon (09845) 96888

Ansbacher Str. 7
91613 Marktbergel
Telefon (09843) 402

Öffnungszeiten unserer Ladengeschäfte:

Oberdachstetten	Marktbergel
Mo: 7:30 - 12:30 Uhr	Mo: geschlossen
Di - Fr: 7:30 - 12:30 Uhr & 14:30-18:00 Uhr	Di - Fr: 7:30 - 12:30 Uhr & 14:30-18:00 Uhr
Sa: 7:00 - 12:30 Uhr	Sa: 7:00 - 12:00 Uhr

Rohrreinigungsservice
Stefan Weid

Wir bringen wieder Bewegung in Ihr Rohr!

24-Stunden-Service
☎ 0800 / 999 77 87

Rohrreinigung / TV-Untersuchung / Dichtheitsprüfung
Rohrortung / Absaugarbeiten / Rohrsanierung

Rohrreinigungsservice Stefan Weid / Etzelstraße 8 / 97239 Aub
www.rrsww.de / info@rrsww.de

engelhardt geissbauer
Das Holzhaus aus Franken

Individuell
Hochwertig
Ökologisch

Tel. 0 98 41 / 40 100 -0 | www.holzhaus-franken.de



Ja, Sie leasen richtig.
Sonderleasing-Aktion
für Jahreswagen
Golf „GTI TCR“
bis 31.03.2020



Golf VII „GTI TCR“ 2.0 TSI OFF
213kW (290 PS) 7-Gang-DSG
EZ: 21.06.2019 km-Stand 6.750
Ehem. Neupreis 46.370 EUR

Kraftstoffverbrauch l/100 km innerorts 8,3/ außerorts 5,8/ kombiniert 6,7/ CO2-Emission kombiniert 153 g /km.
Ausstattung: 4 Türen, Fahrerassistenzpaket „Plus“, Alu-Schmiederäder „Behedere“ 18 Zoll, Top-Sportsitze vorn, TCR Multifunktionsportlederlenkrad, Navigation „Discover Media“, 2-Zonen-Climatronic, 4 Alu-Winterräder „Salvador“ 18 Zoll inklusive, Spiegelpaket, LED-Scheinwerfer mit variabler Lichtverteilung, dyn Kurvenfahrlicht, Licht und Sichtpaket, Scheiben hinten abgedunkelt zu 90%, Bluetooth-Telefon und USB-Schnittstelle, VW Media Control, Rückleuchten in LED Technik, Autom. Distanzregelung ACC, Diebstahlalarmanlage Plus, Rückfahrkamera „Rear View“, Sitzheizung vorne, ZV mit Funk, 5 Jahre VW Garantie ab EZ bis 100.000 km, u.v.mehr



Fahrzeugpreis	36.500 EUR
Inkl. Überführungskosten	
Sonderzahlung	3.770 EUR
Nettodarlehensbetrag	36.500 EUR
Sollzinssatz (gebunden) p.a	0,01 %
Effektiver Jahreszins	0,01 %
Jährliche Fahrleistung	10.000 km
Laufzeit:	48 Monate
Gesamtbetrag:	16.682,00 EUR



Ihr Volkswagen-Partner

AUTOHAUS SCHÜRMMANN
 Uffenheim

Würzburger Straße 27 · 97215 Uffenheim
 Telefon (098 42) 80 35 · Telefax (098 42) 72 29
 www.volkswagen-schuermann.de

Straßenrenner oder Rennauto?

48 mtl. Leasingraten 269,00 EUR

Ein Angebot der VW Leasing GmbH, Gifhorner Straße 57, 38112 Braunschweig, für die wir als ungebundener Vermittler gemeinsam mit dem Kunden die für die Leasingbestellung nötigen Vertragsunterlagen zusammenstellen.



Immer die perfekte Reise

Lassen Sie uns über Ihren Urlaub sprechen!

Für Dienstag, Freitag und Samstag können Sie ab sofort einen Beratungstermin vereinbaren.



Flugbörse Burgbernheim
 Marktplatz 1 • 91593 Burgbernheim

Telefon: 09843 980381
 Fax: 09843 980404
 Mail: grefig.kempf@flugboerse.de

Öffnungszeiten:
 Mo. - Fr. 9:30 - 12:30 Uhr
 14:00 - 18:00 Uhr
 Sa. 10:00 - 12:00 Uhr
 oder nach Vereinbarung

Vorbeikommen und drankommen - so plant man Urlaub heute!

WALDGASTHOF



Inh. Familie Hofmann

91593 Burgbernheim
 Nähe Rothenburg o. d. Tauber
 Telefon (0 98 43) 13 21
 Fax (0 98 43) 28 77
 Mail:
 info@waldgasthof-wildbad.de
 Internet:
 www.waldgasthof-wildbad.de
 – Dienstag Ruhetag –



Ruhige Waldlage, 3 km bis Burgbernheim, Ausgangs- und Schnittpunkt markierter Wanderwege.

Wir empfehlen: Forellen aus unserem Quellwasserbecken sowie Fränkische und andere Spezialitäten, hausgebackene Kuchen und Torten. Räumlichkeiten für Familienfeiern. Separate Räume für ca. 70 Personen sowie Gästezimmer mit Dusche/WC.

Erleben Sie bei uns „Natur pur“



ORTHOPÄDISCHER REHASPORT
 MIT KOSTENÜBERNAME DER KRANKENKASSE



Deine Gesundheit ist dir wichtig?
 Wir sind der genau richtige
 Ansprechpartner für Dich

www.vitalpark-frankenhoehe.de

Vitalpark Frankenhöhe Inh. Artur Zirnsak e.K. Kellerfeld 4, 91604 Flachlanden,
 Tel: 0 98 29 - 932 22 72 Mail: fit@vitalpark-frankenhoehe.de

Verena´s Seniorenhilfe

Mobil: 0170/4983122



Solange der Kopf aktiv am Leben teilnimmt, kann der Körper funktionieren.

Meine Dienstleistungen für Sie :

- Unterstützung im Alltag
- Unterstützung im Haushalt / kleine hauswirtschaftliche Tätigkeiten
- gemeinsam Zeit verbringen
- Spaziergänge / Einkaufen / Botengänge
- Unterstützung bei der Grundpflege

Verena´s Seniorenhilfe
 Verena Dengler
 Bergstr. 4
 91605 Gallmersgarten
 Mobil: 0170/4983122



Wer verkauft sein Haus?



Wir suchen

für einen Bankkunden
ein Einfamilienhaus
 eine attraktive Doppelhaushälfte
 in Ihrem Marktbereich
bis 250.000,- €.
 Bitte rufen Sie uns an.

Ralf Wolfsgruber, Tel. 0981/48744812

IMMOBILIEN. EINFACH. SICHER. ZUVERLÄSSIG.
 Ihr Verkaufsspezialist wenn es um Wohnimmobilien geht.

VERANSTALTUNGEN IN MARKTBERGEL



2020

MÄRZ

DATUM	UHRZEIT	VERANSTALTUNG	VERANSTALTER	VERANSTALTUNGSORT
01.03.2020	09:00	Frühstücksbüfett	Szenestübla Ottenhofen	Szenestübla Ottenhofen
01.03.2020	17:00	Lesung mit Gunter Haug „Vorsetz“	Szenestübla Ottenhofen	Szenestübla Ottenhofen
02.03.2020	20:00	Jahreshauptversammlung	Obst- und Gartenbauverein	Rotes Ross
13.03.2020		Monatsversammlung	Reservisten	RK-Heim
13.03.2020	20:00	Generalversammlung	Posaunenchor	Proberaum
20.03.2020	19:00	Bier-Tasting mit dem Biersommelier Georg Hofmann aus Pahres	Schmiddn Ottenhofen	Schmiddn Ottenhofen
22.03.2020	18:00	Das Buch der Sordellina von Giovanni Lorenzo Baldano (Savona um 1602) – Italienische Musik für Salonsackpfeife – Emma Brusone (Chitarra Battente, Gesang) und Horst Grimm (Sordellina) Anmeldung unter 09845/985 2152	Kulturscheune Ermetzhof	Kulturscheune Ermetzhof
22.03.2020	18:00	Konzert von Andi Weiss		St. Veit
26.03.2020	14:00	Landfrauentreff	Szenestübla Ottenhofen	Szenestübla Ottenhofen
27.03.2020	20:00	Irischer Abend mit ROVERS	Szenestübla Ottenhofen	Szenestübla Ottenhofen
28.03.2020	20:00	Lieder- und Ehrenabend	Männergesangsverein Marktbergel	Schützenhaus

APRIL

DATUM	UHRZEIT	VERANSTALTUNG	VERANSTALTER	VERANSTALTUNGSORT
04.04.2020	16:00 – 18:00	Kräutern 2020 „Schei woars, alle Leid hom griena“	Szenestübla Ottenhofen	Szenestübla Ottenhofen
09.04.2020	20:00	Schafkopfturnier	TSV Marktbergel	Sportheim
09.04.2020	19:00	Whisky tasting mit Michel	Szenestübla Ottenhofen	Szenestübla Ottenhofen
10.04.2020		Monatsversammlung	Reservisten	RK-Heim
12.04.2020		Osterfeuer		Petersberg
12.04.2020	09:00 – 12:00	Österliches Frühstücksbüfett mit Hosergärlabasteln und Eiersuche	Szenestübla Ottenhofen	Szenestübla Ottenhofen
19.04.2020	09:30	Konfirmation		Kirche St. Gumbertus- und Urban, Ottenhofen
24.04.2020	19:30	Frankenkrimi trifft Frankensatire	Szenestübla Ottenhofen	Szenestübla Ottenhofen
26.04.2020	09:30	Konfirmation		Kirche St. Veit
26.04.2020	19:30	Jörg Graff der machet das gedicht zu einem falschen weybe – Leben und Lieder des fränkischen Volkssängers des 16. Jhs. – Ulrike Bergmann (Gesang und Drehleier) und Werner Binder (Vortrag) Anmeldung unter 09845/985 2152	Kulturscheune Ermetzhof	Kulturscheune Ermetzhof
30.04.2020	14:00	Landfrauentreff	Szenestübla Ottenhofen	Szenestübla Ottenhofen
30.04.2020	19:00	Frauenhaus Ansbach stellt sich vor	Szenestübla Ottenhofen	Szenestübla Ottenhofen

VERANSTALTUNGEN IN BURGBERNHEIM



2020

MÄRZ

DATUM	UHRZEIT	VERANSTALTUNG	VERANSTALTER	VERANSTALTUNGSORT
04.03.2020	20:00	Jahreshauptversammlung	OGV Schwebheim	Evang. Gemeindehaus Schwebheim
05.03.2020	19:30	„Pflanzen reden über jeden!“ – Vortrag von Hans Meyer	Landfrauen	Gasthof „Zum goldenen Hirschen“
06.03.2020	19:00	Weltgebetstag – ökumenischer Gottesdienst, anschließend Beisammensein	Evangelische Kirchengemeinde Katholische Kirchengemeinde	Katholisches Gemeindezentrum
07.03.2020	09:00	Baumschnittkurs Altbäume in Marktbergel	Stadt Burgbernheim	Treffpunkt: Rathaus Marktbergel
08.03.2020	14:00	Jahreshauptversammlung	OGV Buchheim	Gemeindehaus Buchheim
14.03.2020	09:00	Baumschnittkurs Altbäume	Stadt Burgbernheim	Treffpunkt: Rathaus Burgbernheim
15.03.2020		Kommunalwahl		
18.03.2020	19:00	Konzert der Maxim Kowalew Don Kosaken	Evang. Kirchengemeinde	Kirche St. Johannis
20.03.2020	19:30	Jahreshauptversammlung	Schützengilde	Schützenhaus
21.03.2020	09:00	Frauen-Baumschnittkurs	Stadt Burgbernheim	Schule Burgbernheim
21.03.2020	19:30	Offene Skihütte	Skiliftverein	Skilifthütte
21.03.2020	20:00	Gankino Circus – „Irrsinn und Idyll“	Stadt Burgbernheim	Roßmühle
28.03.2020	20:00	Frühlingskonzert der Stadtkapelle	Stadtkapelle	Sporthalle
28.03.2020	09:00	Frauen-Baumschnittkurs	Stadt Burgbernheim	Schule Burgbernheim

APRIL

DATUM	UHRZEIT	VERANSTALTUNG	VERANSTALTER	VERANSTALTUNGSORT
04.04.2020	20:00	Preisschafkopfen	Kirchengemeinde Schwebheim	Evang. Gemeindehaus Schwebheim
05.04.2020	09:30	Konfirmation	Evang. Kirchengemeinde	Kirche St. Johannis
13.04.2020	10:00	Ostereierschießen	Schützengilde	Schützenhaus
14.04.2020	19:00	Vorbesprechung Ferienprogramm		Rathaus Sitzungssaal
18.04.2020	10:00	Auftaktveranstaltung Nachhaltigkeitsprojekt für Familien „Streuobstwie/Ssen weit gestreut“; Nachhaltige Entwicklung in Burgbernheim	Stadt Burgbernheim	Roßmühle (Anmeldung erforderlich!)
19.04.2020	09:30	17. Burgbernheimer Berglauf	TSV Burgbernheim	Kapellenberg
23.04.2020 – 26.04.2020		Ausflug Fremdenverkehrsverein	Fremdenverkehrsverein	
23.04.2020	19:30	„Hau(p)tsache gesund!“ Vortrag von Christa Hegwein	Landfrauen	Gasthaus „Goldener Engel“
24.04.2020	18:00	Abendlicher Vogelstimmenspazierring mit Martin Hegwein	Bund Naturschutz, Ortsgruppe Burgbernheim	Treffpunkt: Oberer Bahnhof
24.04.2020	20:00	Jahreshauptversammlung	FFW Burgbernheim	Gasthof „Zum goldenen Hirschen“
26.04.2020	13:30	Blütenwanderung	OGV Burgbernheim	Treffpunkt: Minigolf
26.04.2020		Rugby Rasenturniere Frühjahr U8 – U14, U16/U18 Spieltag	SG BLACK N' BLUE RUGBY	Sportplatz
30.04.2020	18:00	Maibaumaufstellen	ELJ Burgbernheim	Marktplatz

MAI

DATUM	UHRZEIT	VERANSTALTUNG	VERANSTALTER	VERANSTALTUNGSORT
01.05.2020	13:30	Tanz um den Maibaum		Marktplatz
02.05.2020	20:00	Kirchweih Tanz Buchheim	ELJ Buchheim	Saalbau Buchheim
03.05.2020		Kirchweih Buchheim		
03.05.2020	10:00	Schlemmerwanderung	Burgbernheimer Gastronomen	Treffpunkt: Minigolf
09.05.2020	13:30	Sommerfest	KiTa „Arche Noah“	KiTa „Arche Noah“
09.05.2020	19:00	Muttertagskonzert des Evang. Posaunenchores Bad Windsheim	Evang. Kirchengemeinde	Kirche St. Johannis
09.05.2020	20:00	Konzert mit „Continental Breakfast“		Roßmühle Burgbernheim